

COMUNE DI BARDONECCHIA

INTERVENTI DI SISTEMAZIONE TRATTO DORA DI ROCHEMOLLES REALIZZAZIONE DI UNA BRIGLIA SELETTIVA

Decreto Min. Interno del 23/02/2021 - Contributo art. 1 comma 139 Legge 145/2018 e S.M.I. - Importo €. 696.000,00
Codice ministero interno 1010810220 - Codice CUP C33H09000040001

PROGETTO ESECUTIVO

ELABORATO

L

PIANO DI SICUREZZA E COORDINAMENTO

CONSORZIO FORESTALE ALTA VALLE SUSA

Via Pelloussiere n°6 OULX (TO) C.A.P. 10056

Tel 0122 - 831079 Fax 0122 - 831282

E.MAIL bacinimontani@cfavs.it -- cfavs@postecert.it

P.iva 03070280015 - C.F. 86501390016



**AREA
BACINI MONTANI**

CODICE DOCUMENTO

area	anno incarico	n.commissa	revisione	n.elaborato	n. archivio
03	2021	011	00	0L	1795

Motivo revisione :

SET.21	Dott. Ing. Silvia Ambrois	
DATA	REDATTO DA:	
SET.21	Dott. For. Alberto DOTTA	Dott. For. Alberto DOTTA
DATA	PROGETTISTA e R.D.D.	RESPONSABILE DI COMMESSA



COMMITTENTE



COMUNE DI BARDONECCHIA

Piazza A. De Gasperi n°1

Tel. 0122 - 999985

Fax 0122 - 96895

E.MAIL comune.bardonecchia@pec.it

VISTO IL RESPONSABILE DEL PROCEDIMENTO:

Premessa

Il presente documento è stato redatto in conformità con quanto previsto dall'art 100 redatto in base ai contenuti dell'all. XV del D.lgs 81/08.

Le imprese appaltatrici e subappaltatrici nonché tutti i soggetti coinvolti all'esecuzione dell'opera dovranno valutare attentamente quanto riportato al suo interno.

Ogni impresa esecutrice dovrà redigere il proprio Piano Operativo di Sicurezza che dovrà essere complementare e di dettaglio al presente documento.

Per redigere il Piano di Sicurezza e Coordinamento sono stati adottati i seguenti criteri e principi generali.

Data e Modalità di effettuazione della valutazione

...
.....

Criteri adottati per la valutazione dei rischi.

È opportuno far presente che ogni analisi del rischio è strettamente correlata, attraverso una funzione, a due parametri specifici:

- l'ampiezza o magnitudo dell'eventuale danno subito da parte dei lavoratori;
- la probabilità del verificarsi delle conseguenze.

Per valutare la magnitudo del rischio si utilizza la seguente formula: $R=f(P \times M)$

dove: R = magnitudo del rischio; P = frequenza o probabilità del verificarsi dell'evento; M = magnitudo delle conseguenze.

Da quanto sopra emerge che, ai fini della valutazione del rischio, occorre stimare la probabilità che un determinato evento si verifichi e valutare l'entità probabile delle relative conseguenze.

La determinazione della funzione di rischio f presuppone di definire un modello di esposizione dei lavoratori tale da consentire di porre in relazione l'entità del danno atteso con la probabilità del suo verificarsi.

Di seguito si propone uno schema di classificazione dei parametri P (Tabella 1) e M (Tabella 2), una matrice per la classificazione del livello di rischio (Figura 1) nonché una classificazione della priorità delle misure correttive da attuare (Tabella 3).

TABELLA 1 - SCALA DELLA PROBABILITA' "P"

Valore	Livello	Definizioni/criteri
4	Altamente probabile	Esiste una correlazione diretta tra la mancanza impiantistica ed il verificarsi del danno ipotizzato per i lavoratori. Si ha notizia di danni già verificatisi per la stessa mancanza in situazioni operative simili. Il verificarsi del danno non susciterebbe alcuno stupore in cantiere.
3	Probabile	La mancanza impiantistica può provocare un danno, anche se non in modo automatico o diretto. E' noto qualche episodio in cui alla mancanza ha fatto seguito il danno. Il verificarsi del danno ipotizzato susciterebbe una moderata sorpresa.
2	Poco Probabile	La mancanza impiantistica può provocare un danno solo in circostanze sfortunate di eventi concorrenti. Sono noti solo rarissimi episodi già verificatisi. Il verificarsi del danno ipotizzato susciterebbe grande sorpresa.
1	Improbabile	La mancanza impiantistica può provocare un danno per la concomitanza di più eventi poco probabili indipendenti. Non sono noti episodi già verificatisi. Il verificarsi del danno susciterebbe incredulità.

TABELLA 2 - SCALA DELL'ENTITÀ DEL DANNO "M"

Valore	Livello	Definizioni/criteri
4	Gravissimo	Infortunio o episodio di esposizione acuta con effetti letali o di invalidità totale. Esposizione cronica con effetti letali e/o totalmente invalidanti.
3	Grave	Infortunio o episodio di esposizione acuta con effetti di invalidità parziale. Esposizione cronica con effetti irreversibili e/o parzialmente invalidanti
2	Medio	Infortunio o episodio di esposizione acuta con invalidità reversibile. Esposizione cronica con effetti reversibili.
1	Lieve	Infortunio o episodio di esposizione acuta con invalidità rapidamente reversibile. Esposizione cronica con effetti rapidamente reversibili.

Figura 1: Esempio di Matrice di Valutazione del Rischio (R = P x M)

4 8 12 16

P	3	6	9	12
	2	4	6	8
	1	2	3	4
	M			

In relazione al valore del livello di rischio, calcolato come da figura 1, nella successiva Tabella 3 viene riportata la classificazione della priorità delle misure correttive da attuare.

TABELLA 3 - VALORE DEL RISCHIO

VALORE RISCHIO	AZIONI
R > 9	Azioni correttive indilazionabili. Determina un controllo di peso ARRESTO
4 < R ≤ 9	Azioni correttive necessarie da programmare con urgenza. Determina un controllo di peso CRITICO
R ≤ 4	Azioni correttive e/o migliorative da programmare nel breve o medio termine. Determina un controllo di peso NORMALE

1) IDENTIFICAZIONE DELL'OPERA E DEI SOGGETTI (All. XV § 2.1.2.a - § 2.1.2.b D.Lgs 81/08)

1.1) DATI GENERALI

COMMITTENTI:

Comune di Bardonecchia	Piazza de Gasperi 1/A	10052	Bardonecchia	TO
------------------------	-----------------------	-------	--------------	----

RESPONSABILI LAVORI:

Ing. Francesco CECCHINI	Piazza de Gasperi 1/A	10052	Bardonecchia	TO
-------------------------	-----------------------	-------	--------------	----

PROGETTISTI:

Consorzio Forestale A.V.S. - Dott. For. Alberto Dotta	Via Pellousiere, 6	10056	Oulx	To 335-6085388
---	--------------------	-------	------	----------------

COORDINATORI SICUREZZA PROGETTAZIONE:

Consorzio Forestale A.V.S. - Dott. For. Alberto Dotta	Via Pellousiere, 6	10056	Oulx	To 335-6085388
---	--------------------	-------	------	----------------

DIREZIONE LAVORI:

Consorzio Forestale A.V.S. - Dott. For. Alberto Dotta	Via Pellousiere, 6	10056	Oulx	To 335-6085388
---	--------------------	-------	------	----------------

COORDINATORI SICUREZZA ESECUZIONE:

Consorzio Forestale A.V.S. - Dott. For. Alberto Dotta	Via Pellousiere, 6	10056	Oulx	To 335-6085388
---	--------------------	-------	------	----------------

ASL di competenza:

A.S.L. TO 3

DIREZIONE PROVINCIALE DEL LAVORO:

Direzione Provinciale del lavoro	Via Arcivescovado, 9/C	10121	Torino	011-5526711
----------------------------------	------------------------	-------	--------	-------------

1.2) CARATTERISTICHE DELL'OPERA

OGGETTO DEI LAVORI:

Interventi di sistemazione tratto Dora di Rochemolles - realizzazione di una briglia selettiva

DESCRIZIONE DELL'OPERA:

Gli interventi previsti da progetto sono relativi a due siti differenti.

Sito 1 - realizzazione briglia

Gli interventi consistono nella messa in sicurezza di un tratto del torrente Rochemolles a monte dell'abitato.

I lavori previsti consistono in:

- Scavi di sbancamento e rinterri;
- Realizzazione di una briglia in cemento armato;
- Realizzazione di scogliere e soglie in massi;
- Posa talee e piantini, semina superfici modificate.

Sito 2 - rimozione inerti e sottomurazioni argini esistenti

Gli interventi consistono nella messa in sicurezza di un tratto del torrente Rochemolles immediatamente a monte dell'abitato di Bardonecchia.

Gli interventi previsti consistono in:

- Scavi di sbancamento di materiali inerti depositi in sponda destra che in caso di eventi di piena potrebbero

- essere mobilitati verso valle. I materiali verranno trasportati e stoccati in corrispondenza del sito 1;
- Realizzazione di scogliera in massi e talee;
 - Realizzazione di sottomurazione in massi e cemento a ridosso dei muri di sponda esistenti.

UBICAZIONE: Torrente Rochemolles, Bardonecchia, Torino

IMPORTO DELL'OPERA: € 517.977,15 + € 9.650,00 quali oneri sicurezza non soggetti a ribasso= € 527.627,15

INIZIO LAVORI: 04/04/2022

FINE LAVORI: 30/10/22

DURATA DEI LAVORI: 210 gg.

N. UOMINI GIORNO: n. uomini/giorno = 683

MASSIMO N. DI LAVORATORI: 8

NUMERO DI IMPRESE: Non prevedibile a priori (in funzione di eventuali subappalti)

ONERI SICUREZZA: Il costo complessivo della sicurezza inteso come stima dei costi derivanti dall'adozione di procedure esecutive particolari e dall'impiego di apprestamenti ed attrezzature atti a garantire il rispetto delle norme per la prevenzione degli infortuni e la tutela della salute dei lavoratori è di **€9.650,00** (come da computo allegato).

La stima degli oneri costituisce un'indicazione di riferimento per l'Appaltatore che nella propria offerta economica per l'esecuzione dei lavori dovrà tenere conto di tutte le misure minime di igiene, prevenzione degli infortuni e tutela dei lavoratori contenute nel presente Piano di sicurezza ed in ogni caso di tutti gli oneri posti a suo carico dalla vigente legislazione in materia di lavoro. Il presente documento è, a tutti gli effetti di legge, elemento di contratto che l'Appaltatore dovrà osservare e rispettare in ogni sua parte, integrandolo ove necessario. La verifica delle misure prescritte con il Piano di sicurezza e coordinamento, nell'interesse dell'incolumità delle maestranze e della Stazione Appaltante, è demandata al Coordinatore in fase di esecuzione (CSE) ed alla D.L. in quanto riguarda l'applicazione di documento di contratto.

Ai sensi dell'art. 131 del D.Lgs 12 aprile 2006 n. 163, i costi per la sicurezza contrattuale non sono soggetti a ribasso.

1.3) IMPRESE

Impresa 1

01) IMPRESA 1

Attività: Accantieramento e strutture al grezzo

- **Mansioni previste per l'impresa:** Autista autocarro - Autogru - Capo squadra - Capo squadra (fondazioni, struttura piani interrati, struttura in c.a., struttura di copertura) - Capo squadra (montaggio e smontaggio ponteggi) - Capo squadra opere edili - Gruista (gru a torre) - Muratore polivalente - Operaio comune polivalente - Operaio comune ponteggiatore - Palista - Ponteggiatore - Responsabile tecnico di cantiere

02) IMPRESA 2

Attività: Impianto elettrico dell'opera e del cantiere

- **Mansioni previste per l'impresa:**

2) INDIVIDUAZIONE ED ANALISI DEI RISCHI (All. XV § 2.1.2.c D.Lgs. 81/08)

2.1) AREA DI CANTIERE (All. XV § 2.1.2.d.1 - § 2.2.1 D.Lgs 81/08)

2.1.1) CARATTERISTICHE DELL'AREA DI CANTIERE

C.01 - PLANIMETRIA INTERVENTI



ESTRATTO VOLO ANNO 2010

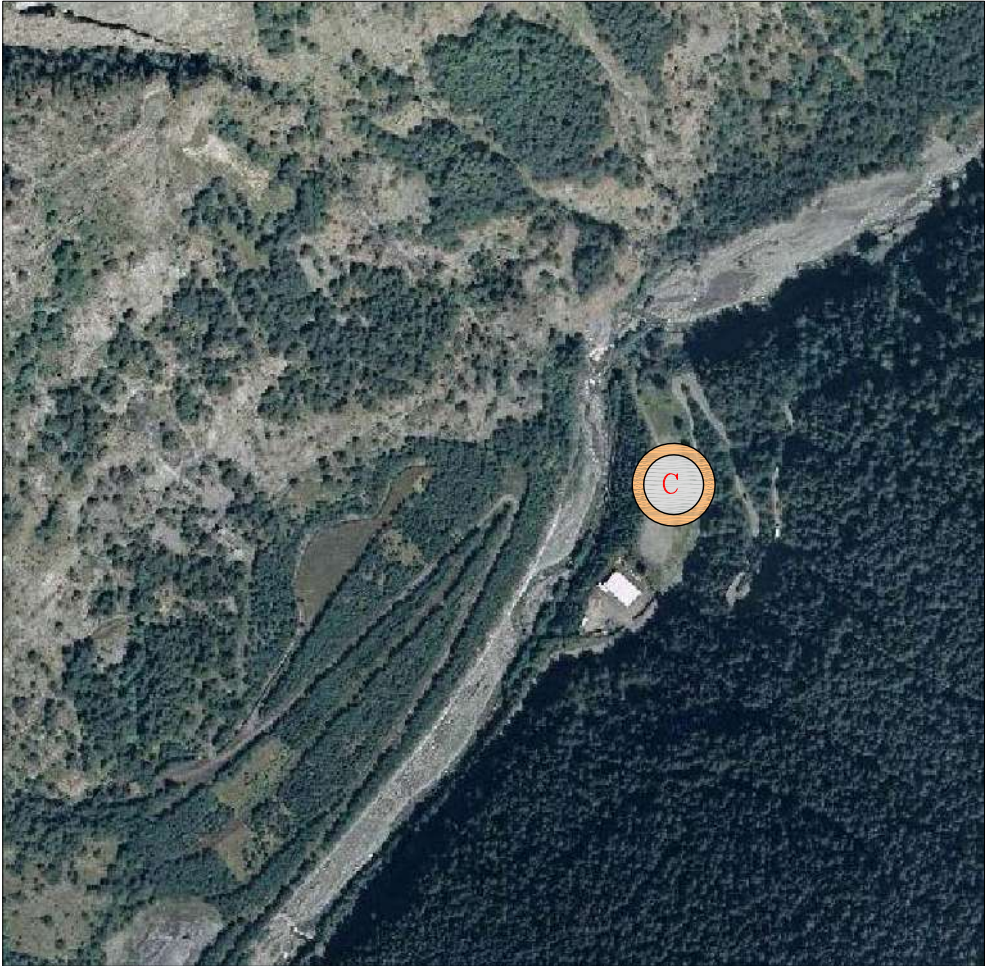

Area cantiere

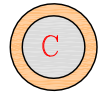

Baracca



Recinzione

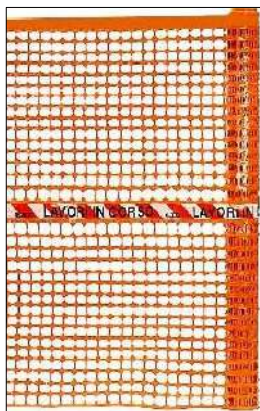

Luce



W.C. chimico



2.1.2) LAYOUT DEL CANTIERE

C.02 - Gli interventi previsti da progetto sono relativi a due siti differenti.

Sito 1 - realizzazione briglia selettiva

Gli interventi consistono nella messa in sicurezza di un tratto del torrente Rochemolles a monte dell'abitato.

I lavori previsti consistono in:

- Scavi di sbancamento e rinterrì;
- Realizzazione di una briglia selettiva in cemento armato;
- Realizzazione di scogliere e soglie in massi;
- Posa talee e piantini, semina superfici modificate.

Sito 2 - rimozione inerti e sottomurazioni argini esistenti

Gli interventi consistono nella messa in sicurezza di un tratto del torrente Rochemolles immediatamente a monte dell'abitato di Bardonecchia.

Gli interventi previsti consistono in:

- Scavi di sbancamento di materiali inerti depositi in sponda destra che in caso di eventi di piena potrebbero essere mobilizzati verso valle. I materiali verranno trasportati e stoccati in corrispondenza del sito 1;
- Realizzazione di scogliera in massi e talee;
- Realizzazione di sottomurazione in massi e cemento a ridosso dei muri di sponda esistenti.

2.1.3) ZONE

SITI DI CANTIERE

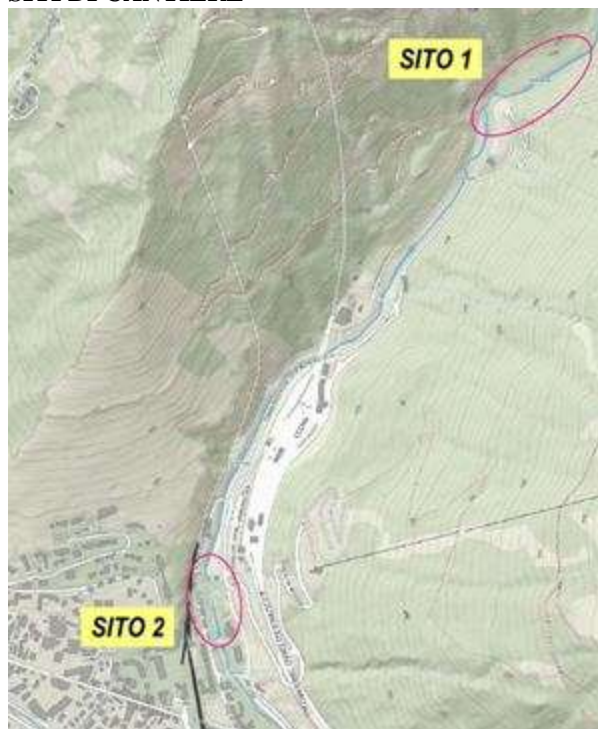

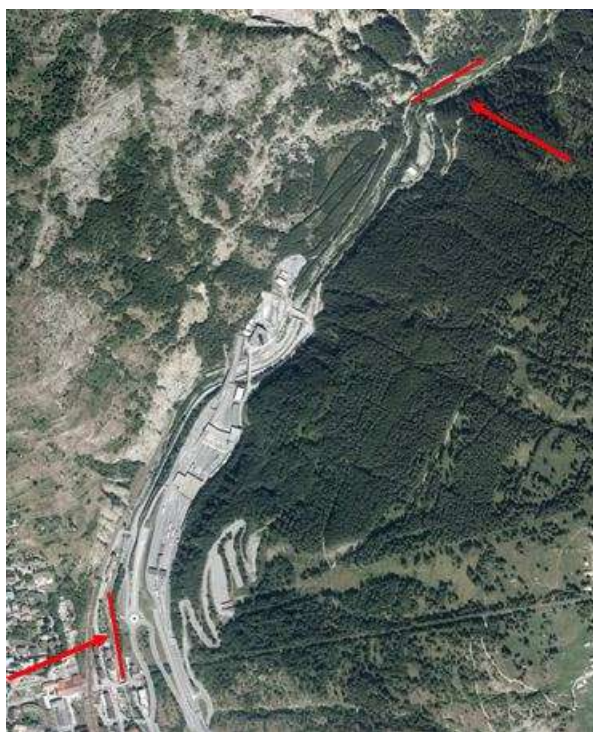

CODICE	DESCRIZIONE
Z.01	SITI DI CANTIERE - Località Torrente Rochemolles

2.1.4) RISCHI PROVENIENTI DALL'AMBIENTE ESTERNO

C.03 - I siti d'intervento ed in particolare il sito 2, si trovano in corrispondenza della viabilità pedonale: sarà di fondamentale importanza limitare in modo chiaro e visibile, mediante l'ausilio di idonea cartellonistica di cantiere, le aree d'intervento, in modo tale da impedirne l'accesso da parte di personale non autorizzato.

2.1.5) RISCHI CAUSATI ALL'AMBIENTE ESTERNO

C.04 - Rumore:

I siti d'intervento si trovano sia in località esterna, sia in corrispondenza dell'abitato di Bardonecchia.

Le attività lavorative ad elevata produzione di rumorosità si dovranno svolgere, preferibilmente, nelle ore centrali della mattina e del pomeriggio.

Si ricorda alla Ditta appaltatrice l'assoluta necessità di evitare schiamazzi ed utilizzare accorgimenti nel rispetto della popolazione circostante.

Prima dei lavori è necessario:

verificare:

- la tipologia e la vicinanza di insediamenti abitativi vicini al cantiere
- il tipo di lavorazioni da eseguirsi, con riferimento al rumore
- i vigenti piani acustici comunali

prevedere:

- l'uso di attrezzature insonorizzate, preferibilmente certificate e regolarmente mantenute, alternando il più possibile il personale al loro impiego
- la corretta dislocazione delle macchine rumorose, tipo compressori
- l'esecuzione di lavori rumorosi in orari consoni, anche in osservanza alle prescrizioni comunali

Nelle interruzioni dei lavori spegnere tutte le macchine rumorose.

In caso di utilizzo di macchine con emissioni sonore rilevanti: martello demolitore, escavatore, ecc., con livelli di emissione equivalente superiore a 85 dB(A), l'impresa appaltatrice dovrà accordarsi con la Committenza al fine di garantire che tutti i lavoratori esposti siano adeguatamente informati e formati: dovranno essere utilizzati idonei sistemi di protezione acustica e dovrà essere predisposta la turnazione dei lavoratori interessati dall'inquinamento acustico nel pieno rispetto del D.Lgs. 277/91.

Polveri:

Le operazioni di scavo e riporto possono comportare l'emissione di polveri di tipo inerte che possono ricadere all'esterno in luoghi e su persone non addette ai lavori, creando sporcizia e disagio.

Prima dei lavori è necessario:

verificare:

- ✓ la possibilità di chiudere la viabilità, fermo restando la necessità di garantire il passaggio ai residenti e ai mezzi di emergenza
- ✓ la tipologia degli insediamenti limitrofi e del traffico pedonale perimetrale al cantiere

prevedere:

- ✓ la bagnatura delle zone di lavoro e perimetrali al cantiere
- ✓ l'uso di attrezzi dotati di sistemi di aspirazione delle polveri (tipo flessibili aspirati)
- ✓ idonei orari e dislocazione delle lavorazioni polverose, in modo da evitare disturbo agli esterni
- ✓ prevedere l'esecuzione di lavorazioni polverose in giornate caratterizzate da assenza di vento.

Interferenze con la viabilità esterna:

L'interferenza con la viabilità esterna è possibile all'intersezione con le varie viabilità presenti a tergo dei siti di intervento.

Al fine di aumentare il livello di sicurezza, sarà necessario apporre idonea cartellonistica entrata/uscita mezzi di cantiere in corrispondenza delle intersezioni con la viabilità pubblica.

Se il cantiere occupa parte della sede stradale o comunque è in prossimità di essa, le opere provvisorie verranno opportunamente segnalate con cartelli, bande colorate e segnalatori notturni.

Rischio incidente stradale

L'errata organizzazione e gestione dell'area perimetrale ed esterna del cantiere, oltre che naturalmente gli accessi allo stesso, può causare incidenti stradali ai passanti esterni al cantiere, con conseguenti danni subiti dagli infortunati, anche gravi o mortali

Prima dei lavori è necessario:

verificare:

- ✓ la possibilità di eseguire i lavori in orari con presenza di traffico esterno limitato
- ✓ il tipo di strada, la posizione specifica del cantiere e l'entità del traffico veicolare esterno
- ✓ la morfologia e l'inclinazione delle aree di passaggio limitrofe al cantiere
- ✓ la possibilità di utilizzare il maggior spazio possibile

prevedere:

- ✓ la corretta dislocazione degli accessi carrai al cantiere
- ✓ la necessità di predisporre aree di manovra per i mezzi
- ✓ la posa di segnaletica stradale, così come previsto dal codice della strada, in relazione allo specifico cantiere, concordata con l'ente proprietario della strada
- ✓ la posa di sistemi di illuminazione notturna esterna e perimetrale del cantiere
- ✓ se necessario, l'assistenza di personale preposto in corrispondenza degli accessi

interrompere i lavori in caso di:

- ✓ scarsa visibilità, come ad esempio in presenza di nebbia, piogge significative ecc.
- ✓ condizioni meteorologiche negative, come ad esempio in presenza di ghiaccio o neve.
- ✓ allerta meteo

Nelle interruzioni di lavori

- spostare dall'alveo tutte le macchine operatrici

2.1.6) CONDIZIONI CLIMATICHE SPECIALI

C.05 - I siti di cantiere risultano ubicati alla quota di 1300 e 1400 m circa.

Sarà auspicabile eseguire i lavori durante il periodo primaverile/estivo al fine di scongiurare il rischio scivolamento e caduta a causa del terreno sdruciolevole; qualora questo non si verificasse, i lavoratori dovranno essere dotati di idonei DPI. Tutto il personale dovrà essere dotato di abbigliamento invernale nel caso gli interventi si protraggano nella stagione autunnale

2.1.7) URBANISTICA

C.06 - Gli interventi interessano aree pubbliche.

2.1.8) LINEE AEREE E CONDUTTURE SOTTERRANEE

C.07 - Non risulta la presenza di linee interferenti tuttavia, prima dell'inizio dei lavori, sarà cura dell'Impresa effettuare un sopralluogo congiuntamente alla DL ed al CSE.

2.2) ORGANIZZAZIONE DEL CANTIERE (All. XV § 2.1.2.d.2 - § 2.2.2 D.Lgs 81/08)

2.2.1) RECINZIONE DI CANTIERE

C.08 - Tutta l'area del cantiere verrà recintata allo scopo di impedire l'ingresso ai non addetti ai lavori. La recinzione verrà realizzata con materiali robusti e di altezza tale da rendere non equivoco il divieto di accesso. La recinzione di cantiere sarà realizzata in pannelli modulari ad alta visibilità alti m. 2 per i tratti che interessano la viabilità e con rete plastificata per i tratti che delimitano i siti di cantiere. Gli accessi ai siti di cantiere verranno chiusi mediante pannelli modulari sui quali verrà apposta idonea cartellonistica di cantiere.

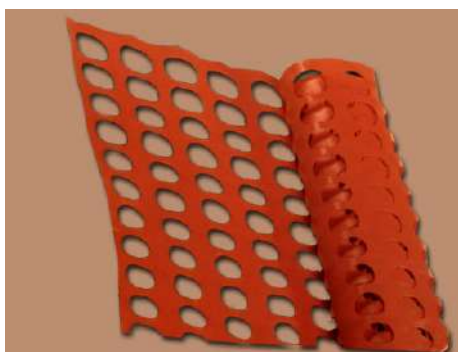
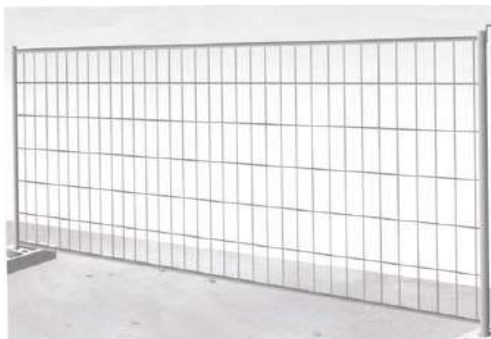

SEGNALI COMPLEMENTARI

Barriere normali

Sono disposte parallelamente al piano stradale e sostenute da cavalletti o da altri sostegni idonei. Sono obbligatorie sui lati frontali di delimitazione del cantiere o sulle testate di approccio. Lungo i lati longitudinali, le barriere sono obbligatorie nelle zone che presentano condizioni di pericolo per le persone al lavoro o per i veicoli in transito. Possono essere sostituite da recinzioni colorate in rosso o arancione stabilmente fissate, costituite da teli, reti o altri mezzi di delimitazione. Sono a strisce oblique bianche e rosse e sono poste parallelamente al piano stradale con il bordo inferiore ad altezza di almeno 80 cm da terra in posizione tale da renderle visibili anche in presenza di altri mezzi segnaletici di presegnalamento; di notte ed in ogni caso di scarsa visibilità, devono essere integrate da lanterne a luci rosse fisse.

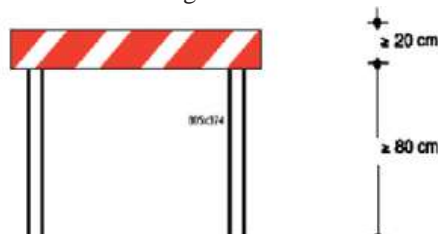

Barriere direzionali

Si utilizzano quando si devono segnalare deviazioni temporanee che comportano curve strette, cambi di direzione, attraversamento o contornamento di cantieri ed ogni altra anomalia. Sono colorate sulla faccia utile

con bande alternate bianche e rosse a punta di freccia. Le punte delle frecce devono essere rivolte nella direzione della deviazione. Sono poste con il bordo inferiore ad altezza di almeno 80 cm da terra, precedute e seguite da un segnale di passaggio obbligatorio. Anch'esse di notte ed in ogni caso di scarsa visibilità devono essere integrate da lanterne a luci rosse fisse.

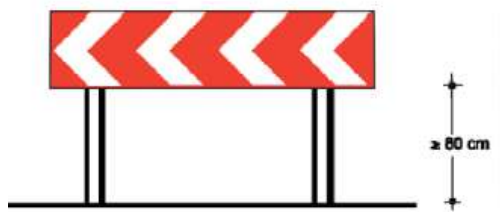

2.2.2) ACCESSI AL CANTIERE

C.09 - L'accesso ai siti d'intervento avviene attraverso viabilità pubblica.

La presenza di macchine operatrici in movimento va segnalata con la cartellonistica prevista.

L'accesso al cantiere va strettamente limitato agli addetti ai lavori. La responsabilità dell'attuazione di tale misura, nonché dell'apposizione e della verifica della permanenza della relativa cartellonistica, ricade sul responsabile tecnico di cantiere o sul capo cantiere delle ditte presenti nei vari momenti nel cantiere stesso.

I fornitori dei materiali devono preventivamente contattare il responsabile tecnico di cantiere od il capo cantiere della ditta, e seguire le loro indicazioni.

Eventuali visite da parte della committenza sono ammesse a condizione che indossino scarpe di sicurezza ed elmetto, e che il responsabile tecnico di cantiere o il capocantiere o il direttore dei lavori li accompagni.

D.L., e coordinatore per l'esecuzione devono indossare i medesimi DPI.

I conducenti dei mezzi di cantiere dovranno mantenere un comportamento di guida corretto evitando, ad esempio, di provocare rumori eccessivi senza che ci sia motivo alcuno: stessa avvertenza per tutti gli operai i quali dovranno astenersi dallo schiamazzare cercando, piuttosto, di mantenere un comportamento corretto ed educato.

2.2.3) SEGNALETICA E CARTELLONISTICA DI CANTIERE

C.10 - Apposito cartello indicherà i lavori, gli estremi della concessione, i nominativi di tutte le figure tecniche che hanno partecipato o che parteciperanno alla costruzione

Verranno inoltre installati i cartelli di divieto e di avviso previsti per legge. I depositi di materiali verranno realizzati all'interno della recinzione in modo tale da non costituire intralcio ai percorsi pedonali e veicolari.

- 1) All'ingresso del cantiere: - cartello indicante il divieto di ingresso ai non addetti ai lavori - cartello con divieto di avvicinarsi ai mezzi d'opera - cartello indicante l'uso dei dispositivi di protezione (casco, tute ecc.)
- 2) Sull'accesso carraio: - cartello di pericolo generico con l'indicazione di procedere adagio - cartello indicante la velocità massima in cantiere di 15 km/h - cartello dei carichi sospesi (da posizionarsi inoltre in vicinanza della gru, dei montacarichi ecc.)
- 3) Sui mezzi di trasporto: - cartello di divieto di trasporto di persone
- 4) Dove esiste uno specifico rischio: - cartello di divieto di fumare ed usare fiamme libere in tutti i luoghi in cui può esservi pericolo di incendio ed esplosione - cartello di divieto di eseguire pulizia e lubrificazioni su organi in movimento - cartello di divieto di eseguire riparazioni su macchine in movimento - cartello di divieto di avvicinarsi alle macchine utensili con vestiti svolazzanti - cartello di divieto di rimozione delle protezioni delle macchine e utensili
- 5) Presso gli apparecchi di sollevamento: - cartello indicante la portata massima dell'apparecchio - cartello indicante le norme di sicurezza per gli imbragatori - cartello indicante il codice di segnalazione per la manovra della gru
- 6) Presso i ponteggi: - cartello indicante il pericolo di caduta dall'alto - cartello indicante il divieto di gettare materiali dai ponteggi - cartello indicante il divieto di salire o scendere dai ponteggi senza l'utilizzo delle apposite scale - cartello indicante il divieto di utilizzo di scale in cattivo stato di conservazione - luci rosse e con dispositivi rifrangenti aventi superficie minima di 50 mq
- 7) Presso i ponteggi: - cartello indicante il pericolo di caduta dall'alto - cartello indicante il divieto di gettare materiali dai ponteggi - cartello indicante il divieto di salire o scendere dai ponteggi senza l'utilizzo delle apposite scale - cartello indicante il divieto di utilizzo di scale in cattivo stato di conservazione - luci rosse e con dispositivi rifrangenti aventi superficie minima di 50 mq
- 7) Presso scavi: - cartello di divieto di accedere o sostare vicino agli scavi - cartello di divieto di depositare

materiali sui cigli

8) Presso le strutture igienico assistenziali: - cartello indicante la potabilità o meno dell'acqua - cartello indicante la cassetta del pronto soccorso - cartello riportante le norme di igiene da seguire

9) Presso i mezzi antincendio: - cartello indicante la posizione di estintori - cartello indicante le norme di comportamento in caso di incendio

La cartellonistica deve essere conforme a quanto prescritto dal D.Lgs. 493/96.

La cartellonistica stradale va collocata con i pittogrammi e le distanze previste dal Codice della Strada.

2.2.4) SERVIZI

2.2.4.1) Servizi igienico-assistenziali

C.12.01 - Su richiesta dell'impresa potrà essere utilizzato come servizio igienico un wc presente all'interno del fabbricato oggetto dell'intervento. Il servizio è destinato ad esclusivo uso delle maestranze.

Su richiesta dell'impresa potrà essere utilizzato come ufficio di cantiere un locale all'interno del fabbricato.

Su richiesta dell'impresa potrà essere utilizzato come uso spogliatoio un locale del fabbricato oggetto di intervento. La camera verrà dotata di attaccapanni e di sedie.

Considerata la vicinanza di un pubblico locale di ristorazione, potranno essere presi accordi verbali con il gestore in modo tale che le maestranze possano utilizzare detto locale.

Si prevede l'installazione di n. 1 area di cantiere dislocata vicino al sito di intervento 1, non distante dal sito 2.

L'area di cantiere sarà costituita da un box di cantiere, un wc chimico e dovrà essere disponibile una cisterna di acqua corrente.

Si ricorda che gli apprestamenti sopra riportati sono previsti dalla normativa vigente, DEVONO OBBLIGATORIAMENTE essere ubicati in cantiere.





2.2.4.2) Servizi sanitari e di primo soccorso

C.12.02 - Data la dimensione del cantiere, la tipologia delle opere realizzate e la vicinanza a posti pubblici permanenti di pronto soccorso, le ditte devono essere fornite di pacchetto di medicazione. Non è necessaria una formazione specifica in relazione alle attività di cantiere.

Contenuto della cassetta di pronto soccorso

Ai sensi del D.M. 388/2003 sul primo soccorso, art. 2, comma 1, lettera a), il cantiere dovrà avere le seguenti dotazioni:

La cassetta di pronto soccorso deve contenere almeno:

1. guanti sterili monouso – 5 paia;
2. visiera paraschizzi – n. 1;
3. flacone di soluzione cutanea di iodopovidone al 10% di iodio da 1 litro – n. 1;
4. flaconi di soluzione fisiologica da 500 ml – n. 3;
5. compresse di garza sterile 10x10 in buste singole – n. 10;
6. compresse di garza sterile 18x40 in buste singole – n. 2;
7. teli sterili monouso – n. 2;
8. pinzette da medicazione sterili monouso – n. 2;
9. confezione di rete elastica di misura media – n. 1;
10. confezione di cotone idrofilo – n. 1;
11. confezioni di cerotti di varie misure pronti all'uso – n. 2;
12. rotoli di cerotto alto cm. 2,5 – n. 2;
13. forbici – 1 paio;
14. lacci emostatici – n. 3;
15. ghiaccio pronto uso – n. 2 confezioni;
16. sacchetti monouso per la raccolta di rifiuti sanitari – n. 2;
17. termometro – n. 1;
18. apparecchio per la misurazione della pressione arteriosa – n. 1.

La collocazione dei servizi per il primo soccorso sarà resa nota ai Capi Cantiere.

In caso di incidenti gravi dovrà essere richiesto il soccorso da parte degli ospedali di zona.

I presidi ospedalieri più vicini al cantiere risultano essere:

- Ospedale di Susa (TO) distante circa 20 km;
- Ospedale di Briançon (Francia) distante circa 40 km.
- Ospedale di Torino distante circa 80 km.

2.2.5) VIABILITÀ PRINCIPALE DI CANTIERE

C.13 - I conducenti dei mezzi di cantiere dovranno mantenere un comportamento di guida corretto evitando, ad esempio, di provocare rumori eccessivi senza che ci sia motivo alcuno; stessa avvertenza per tutti gli operai i quali dovranno astenersi dallo schiamazzare cercando, piuttosto, di mantenere un comportamento corretto ed educato.

Il Coordinatore in Fase di Esecuzione si preoccuperà di predisporre tutta la segnaletica necessaria di concerto con la D.L..

Nel corso delle forniture in cantiere da parte di fornitori esterni e non, tutte le operazioni dovranno essere effettuate sotto la sorveglianza del Responsabile di Cantiere, il quale darà le opportune disposizioni sulle modalità di stoccaggio del materiale.

2.2.6) IMPIANTI

2.2.6.1) Reti principali di elettricità

C.14.01 - Non sono previsti allacciamenti elettrici di cantiere.

Nel caso fosse necessario l'utilizzo di attrezzature elettriche queste saranno azionate da motore a scoppio o alimentate da batterie.

Le linee di alimentazione delle macchine di cantiere devono essere protette da interruttore magnetotermico. I cavi di alimentazione o prese mobili (prolunghe) devono essere del tipo flessibile (H07RN-F o tipo equivalente). Non devono attraversare luoghi di passaggio di veicoli o pedoni. Quando questo non è possibile va assicurata una protezione contro danni meccanici (usura) e contro il contatto con mezzi di cantiere (tranciamento). Tale protezione può consistere nell'adozione di tubi resistenti per i cavi oppure nella collocazione delle linee ad idonea altezza. La scelta degli impianti e delle attrezzature elettriche per le attività edili deve essere effettuata in funzione dello specifico ambiente di lavoro, verificandone la conformità alle norme di Legge e di buona tecnica. L'impianto elettrico di cantiere dev'essere sempre "progettato" e dev'essere redatto in forma scritta nei casi previsti dalla Legge: l'esecuzione, la manutenzione e la riparazione dello stesso deve essere effettuata da personale qualificato.

2.2.6.2) Impianto di messa a terra

C.14.02 - Non è prevista la realizzazione di impianto di messa a terra.

2.2.6.3) Impianti di protezione dalle scariche atmosferiche

C.14.03 - Non è previsto alcun impianto di protezione dalle scariche atmosferiche.

2.2.6.4) Illuminazione di cantiere

C.14.04 - Al fine di segnalare l'ingombro del cantiere nelle ore notturne, in corrispondenza delle recinzioni a delimitazione del cantiere, saranno ubicate delle lanterne a luce rossa o gialla.

DISPOSITIVI LUMINOSI A LUCE GIALLA

In ogni caso di scarsa visibilità lo sbarramento obliquo che precede la zona di lavoro deve essere integrato da dispositivi a luce gialla lampeggiante in sincrono o in progressione (luci scorrevoli), ovvero con configurazione di freccia orientata per evidenziare punti singolari; i margini longitudinali della zona di lavoro possono essere integrati con dispositivi a luce gialla fissa. Nel segnale di pericolo temporaneo "semaforo" il disco giallo inserito nel simbolo deve essere sostituito da una luce gialla lampeggiante di pari diametro. La luce gialla lampeggiante può essere installata anche al di sopra del segnale.

DISPOSITIVI LUMINOSI A LUCE ROSSA

In ogni caso di scarsa visibilità, le barriere di testata delle zone di lavoro devono essere munite di idonei apparati luminosi di colore rosso a luce fissa (almeno una lampada ogni 1,5 m di barriera di testata). Il segnale "lavori" deve essere munito di analogo apparato luminoso di colore rosso a luce fissa. Per la sicurezza dei pedoni le recinzioni dei cantieri edili, gli scavi, i mezzi e le macchine operatrici, nonché il loro raggio di azione, devono essere segnalate con luci rosse fisse; sono vietate le lanterne, le altre sorgenti luminose a fiamma libera.



2.2.6.5) Reti principali idriche

C.14.05 - Non è prevista la realizzazione di impianto idrico.

2.2.6.6) Reti principali di gas

C.14.06 - Non è previsto alcun impianto di distribuzione gas.

2.2.6.7) Reti principali fognarie

C.14.07 - Non è previsto alcun impianto fognario di cantiere.

2.2.6.8) Impianto di ventilazione di cantiere

C.14.08 - Non è previsto alcun impianto di ventilazione di cantiere.

2.2.7) IMPIANTI, MEZZI, MATERIALI, ATTREZZATURE, D.P.I.

2.2.7.1) Impianti fissi

C.15.01 - Non sono previsti impianti fissi di cantiere.

2.2.7.2) Mezzi

C.15.02 - Vedi piano operativo impresa

2.2.7.3) Materiali

C.15.03 - Vedi piano operativo impresa

2.2.7.4) Attrezzature

C.15.04 - Vedi piano operativo impresa

2.2.7.5) Dispositivi di protezione individuale (D.P.I)

C.15.05 - I D.P.I. utilizzati dovranno essere quelli dell'edilizia in generale, quali ad esempio elmetto, guanti, cuffie, scarpe antinfortunistiche ed abbigliamento ad alta visibilità.

2.2.8) AREE DI STOCCAGGIO MATERIALI

C.39 - I materiali da stoccare non presentano rischi specifici che richiedano l'adozione di particolari cautele.

2.2.9) MAGAZZINI E DEPOSITI DI CANTIERE

C.16 - I materiali da stoccare non presentano rischi specifici che richiedano l'adozione di particolari cautele.

2.2.10) AREE DI SOSTA DEI MEZZI

C.17 - I mezzi d'opera, terminato il loro utilizzo, sosterranno a lato del cantiere nelle aree concordate con il Coordinatore in Fase di Esecuzione e con la DL.

2.2.11) PARCHEGGIO DIPENDENTI

C.18 - I mezzi dei dipendenti verranno parcheggiati nei piazzali a valle intervento nelle aree concordate con il Coordinatore in Fase di Esecuzione e con la DL.

2.2.12) POSTI FISSI DI LAVORO

C.19 - Non sono previsti posti fissi di lavoro.

Area <identificazione e caratteristiche>
Preparazione malte
Confezionamento del ferro
Assemblaggio a terra
Confezionamento calcestruzzo
Confezionamento miscele cementizie e bentonitiche

2.2.13) GESTIONE RIFIUTI

2.2.13.1) Stoccaggio dei rifiuti

C.20.01 - I materiali di risulta degli scavi giudicati riutilizzabili dalla direzione lavori vanno provvisoriamente stoccati negli spazi indicati, realizzando cumuli stabili e collocati in posizioni che non intralcino le movimentazioni e/o le lavorazioni. I materiali di risulta delle lavorazioni vanno raccolti e conservati in aree apposite, in cassoni o contenitori adeguati. Non è previsto l'impiego di prodotti il cui stoccaggio richieda provvedimenti o cautele particolari.

Le aree di stoccaggio materiale dovranno essere recintate e segnalate con idonea cartellonistica di cantiere.

2.2.13.2) Smaltimento dei rifiuti

C.20.02 - I materiali di risulta delle demolizioni non giudicati riutilizzabili dalla direzione lavori vanno smaltiti direttamente in discarica autorizzata. I materiali di risulta delle lavorazioni vanno asportati dagli addetti (legno) o da ditte autorizzate (materiali plastici etc.). Non è previsto l'impiego di prodotti il cui smaltimento richieda provvedimenti o cautele particolari.

2.2.14) DOCUMENTI DA CONSERVARE IN CANTIERE - PIANI E PROGETTI

C.21 -

Documento	Riferimento legislativo	Fasi vincolanti
DOCUMENTAZIONE GENERALE		
Cartello di cantiere		Da affiggere all'entrata del cantiere (foglio con dati del cartello da conservare in cantiere)
Richiesta agli enti competenti di segnalazione di cavidotti o tubazioni sotterranee		
Orario di lavoro dei dipendenti		
Copia della concessione dell'Ente Poste all'impiego di pulsantiera radiocomandata		
Denuncia di inizio lavori all'INAIL	D.P.R. 1124/65	
Denuncia di inizio lavori all'INPS		
Denuncia di inizio lavori alla Cassa Edile		
Certificato di iscrizione alla C.C.I.A.A. delle imprese e dei lavoratori autonomi		
Registro matricola dei dipendenti		
Copia della concessione edilizia		
SICUREZZA AZIENDALE		
Copia del Piano di Sicurezza e Coordinamento	D.Lgs. 81/08 artt. 91, 100, Allegato XV	
Copia del Fascicolo	D.Lgs. 81/08 art. 91, Allegato XVI	
Copia della notifica preliminare	D.Lgs. 81/08 art. 99	
Piano operativo di sicurezza dell'impresa	D.Lgs. 81/08 art. 96 comma 1 g), Allegato XV	
Piano delle demolizioni		
Piano di emergenza	D.Lgs. 81/08 art. 43	
Piano montaggio elementi prefabbricati		
Piano di rimozione/bonifica amianto		
Cartelle sanitarie del personale		
Autocertificazione su avvenuta valutazione dei rischi ai sensi dell'art. 29 comma 5 del D.Lgs 81/08 (in quanto ditta con meno di 10 lavoratori)	D.Lgs. 81/08 Art. 29 comma 5	
Giudizi di idoneità alla mansione specifica del personale	D.Lgs. 81/08 Art. 41 comma 2 a)	
Relazioni di visita all'ambiente di lavoro del medico competente	D.Lgs. 81/08 Art. 25 comma 1 l)	
Comunicazione all'ASL e all'Ispettorato del Lavoro del nominativo del RSPP		
Attestazione di avvenuta formazione e informazione del RSPP	D.Lgs. 81/08 Art. 32	
Attestazione di avvenuta formazione ed informazione dei dipendenti	D.Lgs. 81/08 Artt. 36, 37	
Verbale di riunione periodica per le aziende con più di 15 dipendenti	D.Lgs. 81/08 Art. 35	
Verbali di verifica e ispezione degli organi di vigilanza		
NOMINE		

Documento	Riferimento legislativo	Fasi vincolanti
Nomina degli addetti all'antincendio e all'emergenza; verbali di formazione e informazione	D.Lgs. 81/08 Art. 18 comma 1 b)	
Nomina del medico competente	D.Lgs. 81/08 Art. 18 comma 1 a)	
Nomina del responsabile del Servizio di Prevenzione e Protezione	D.Lgs. 81/08 Art. 17 comma 1 b)	
Nomina del Rappresentante dei Lavoratori per la Sicurezza	D.Lgs. 81/08 Art. 47	
PRODOTTI E SOSTANZE		
Schede dei prodotti e delle sostanze chimiche pericolose	D.Lgs. 81/08 Allegato XVI § 3.2.1	
MACCHINE ED ATTREZZATURE DI LAVORO		
Libretti uso ed avvertenze per macchine marcate CE		
Documentazione verifiche periodiche e della manutenzione effettuate sulle macchine e sulle attrezzature di lavoro		
DPI - DISPOSITIVI DI PROTEZIONE INDIVIDUALE		
Verbali di consegna dei DPI	D.Lgs. 81/08 Art. 77 comma 3	
Istruzioni per uso e manutenzione DPI fornite dal fabbricante		
PONTEGGI		
Pimus (piano di montaggio, uso e smontaggio del ponteggio)	D.Lgs. 81/08 Artt. 134, 136	
Autorizzazione ministeriale e relazione tecnica del fabbricante		
Schema del ponteggio (<20m)		
Progetto, relazione di calcolo del ponteggio (h>20m) o composto da elementi misti o difforme dallo schema autorizzato	D.Lgs. 81/08 Art. 133	
Progetto e relazione di calcolo del castello di servizio		
Documento attestante ultima verifica del ponteggio costruito	D.Lgs. 81/08 Allegato XIX 2	
IMPIANTI		
Schema degli impianti ...		
Dichiarazione di conformità dell'impianto di ... di cantiere	D.P.R. 462/01 art 2	
Per cantieri di durata superiore a 2 anni: Richiesta verifica periodica biennale rilasciata da organismi riconosciuti (ASL,...)		
Calcolo di fulminazione		
In caso di struttura non autoprotetta: progetto impianto di protezione contro le scariche atmosferiche		
Dichiarazione del fabbricante dei quadri elettrici di rispondenza alle norme costruttive applicabili completo di schema di cablaggio		
APPARECCHI DI SOLLEVAMENTO		
Autorizzazione all'installazione di gru		
Libretti di omologazione di apparecchi di sollevamento con portata superiore a 200 kg, completi di verbali di verifica periodica		
Certificazione CE di conformità del costruttore per apparecchi di sollevamento		
Libretto uso e manutenzione		
Registro verifiche periodiche redatto per ogni attrezzatura	D.Lgs. 81/08 Art. 71 comma 4 b)	
Verifiche trimestrali funi e catene		
Procedura per gru interferenti		
Copia della richiesta annuale all'ASS di verifica degli apparecchi di sollevamento con portata superiore a 200 kg		
Notifica all'ISPESL dello spostamento e di nuova installazione di apparecchio di sollevamento con portata superiore a 200 kg		
Procedure per gru interferenti		
Certificazione radiocomando gru		
RISCHIO RUMORE		
Valutazione dell'esposizione personale al rumore dei	D.Lgs. 81/08 Art. 28	

Documento	Riferimento legislativo	Fasi vincolanti
dipendenti		
Deroga all'emissione di rumore nell'ambiente esterno	D.P.C.M. 01.03.1991 e succ.	
RECIPIENTI IN PRESSIONE		
Libretto recipienti in pressione di capacità superiore a 25 l.		

2.3) ANALISI DELLE LAVORAZIONI (All. XV § 2.1.2.d.3 - § 2.2.3 D.Lgs 81/08)

2.3.1) MISURE CONTRO IL RISCHIO DI SEPPELLIMENTO NEGLI SCAVI

C.22 - Il rischio è rappresentato dalla possibile frana di terreno dal fronte dello scavo, con conseguente investimento di lavoratori. Considerato il peso specifico del terreno, danni gravi (anche mortali) possono verificarsi a seguito di frane di piccole porzioni di terreno e, anche nel caso di investimento parziale del lavoratore, possono comunque provocare schiacciamenti e forti colpi a carico degli arti inferiori, del bacino, della colonna vertebrale nonché di parti vitali del colpito. Un aggravio del rischio è inoltre presente nei punti dello scavo dove è prevedibile che il lavoratore si debba chinare, come in corrispondenza dei punti di giunzione delle tubazioni e di posa dei sistemi di collegamento degli impianti. Altri fattori di aggravio del rischio sono rappresentati dalle vibrazioni prodotte dal traffico veicolare di superficie, nonché dalla presenza di strutture in adiacenza o vicine al fronte scavo.

Prima dei lavori è necessario:

verificare:

- la natura del terreno, sia nel sottosuolo che nella sua parte superficiale
- la presenza e la qualità di strutture vicine all'area di scavo, sia fuori terra che interrate
- lo spazio a disposizione per lo scavo

prevedere:

- adeguate inclinazioni del fronte dello scavo, in relazione alla tipologia del terreno
- sempre dove possibile, indipendentemente dalla profondità dello scavo ed obbligatoriamente per Legge negli scavi profondi più di 1,5 m
- in corrispondenza dei punti dove è prevedibile che l'operatore debba lavorare chinato
- in via secondaria, prevedere almeno l'inclinazione della parte superiore del fronte scavo
- dove non è possibile inclinare il fronte dello scavo, prevedere l'impiego di idonei sistemi di trattenuta del terreno, come paratie che devono sporgere dai bordi degli scavi di almeno 30 cm
- in caso di presenza di strutture vicine al fronte scavo, prevedere e progettare idonei sistemi di trattenuta delle stesse, come sottomurazioni, palificazioni interrate, diaframmi ecc.
- verifiche quotidiane delle condizioni del fronte di scavo, così come dopo piogge significative.

sistemare gli spazi di lavoro in modo da:

- evitare il deposito di materiali in prossimità del ciglio dello scavo
- vietare l'accesso di mezzi d'opera in prossimità del ciglio dello scavo
- organizzare incontri di formazione con i lavoratori, specifica per il cantiere.

Negli scavi manuali è inoltre necessario evitare lo scalzamento alla base, con conseguente franamento della parete.

Durante le interruzioni dei lavori

- chiudere tutti gli scavi possibili
- accertarsi della presenza di compartimentazioni e protezioni collettive, oltre che di segnaletica ed illuminazione.

Al termine dei lavori chiudere tutti gli scavi.

2.3.2) PRESENZA ORDIGNI BELLICI

C.23 - Non dovrebbero essere presenti ordigni bellici. Valutare se, prima dell'inizio lavori, affidare un incarico ad un professionista per tale approfondimento.

2.3.3) MISURE CONTRO IL RISCHIO DI CADUTA DALL'ALTO DI PERSONE

C.24 - La caduta dall'alto può avvenire:

- negli scavi aperti, durante le operazioni di costruzione dei muri
- dalle macchine e dai camion.
- dalle opere provvisorie: impiegare ponteggi nei quali vengono installati contemporaneamente i supporti del piano di calpestio ed i parapetti; il piano di calpestio va installato dal basso

Tutti i ferri di ripresa vanno protetti superiormente con gli appositi "funghetti" o vanno racchiusi tra tavole o altre forme di segregazione, per evitare il contatto accidentale, sia nei transiti che nelle lavorazioni.

Ponteggi e trabattelli sono soggetti ad omologazione e devono essere accompagnati in cantiere dai relativi libretti.

Verrà richiesto alla ditta se intende installare opere provvisorie realizzate con elementi provenienti da ponteggi di ditte o modelli diversi.

Per il montaggio, smontaggio e verifica del ponteggio va nominato un responsabile.

Il montaggio e lo smontaggio vanno realizzati da personale esperto, che impieghi i DPI previsti (essenziale la fune di sicurezza e l'imbracatura)

Il danno conseguente può essere molto grave, anche mortale.

Prima dei lavori è necessario:

verificare:

- le caratteristiche del luogo di lavoro, con riferimento alla presenza di punti con dislivelli di piani significativi

prevedere:

- la segregazione delle aree dove vi è la presenza del pericolo
- dove possibile, l'inclinazione del fronte dello scavo
- idonei sistemi di accesso all'interno degli scavi
- la posa di segnaletica adeguata
- l'impiego di sistemi idonei per lo scarico dei mezzi e dei materiali dai camion

2.3.4) MISURE CONTRO IL RISCHIO DI CADUTA DALL'ALTO DI MATERIALI

C.25 - I materiali possono cadere:

- durante la loro movimentazione mediante escavatore e durante il loro stoccaggio.
- dal ciglio degli scavi
- dai ponteggi

La tipologia dei materiali è varia, e comprende oltre ai prefabbricati, anche cemento, ferro, casseri, pietre, lamiere, oltre che materiale di dimensioni più ridotte ma non per questo innocuo.

Caduta di materiali dal bordo scavo

(vedere rischio seppellimento).

Prima dei lavori è necessario:

Verificare:

- la presenza di materiale in corrispondenza del ciglio dello scavo

Prevedere:

- la rimozione del materiale nell'immediata prossimità dello scavo
- la posa di una tavola fermapiè alta almeno 30 cm, nel caso di scavo con fronte non inclinato
- la costante pulizia dell'area in prossimità del fronte scavo

Organizzare:

incontri di formazione con i lavoratori, specifica per il cantiere

Caduta di materiali in fase di movimentazione e di stoccaggio

Verificare:

- la presenza e la dislocazione di ostacoli fissi o di altri elementi in grado di condizionare la movimentazione, tipo lampioni, muri, ostacoli di varia natura, ecc
- la morfologia, l'inclinazione e la robustezza dei piani delle aree di deposito
- la possibilità di utilizzare il maggior spazio possibile

Prevedere:

- la fornitura di una quantità di materiali consono agli spazi a disposizione
- tempi certi per la fornitura dei materiali in cantiere
- la corretta dislocazione delle aree di deposito, lontano dalle aree di passaggio o di lavoro, e la loro segregazione mediante transenne o simili

- corrette postazioni per le operazioni di scarico
- l'eventuale assistenza da parte di personale posto a distanza di sicurezza
- la posa di sistemi di illuminazione artificiali
- nel caso di fornitura di materiali dal proprio magazzino, l'uso di idonei sistemi di sollevamento, verificati periodicamente come da normativa specifica, nonché uso di adeguati sistemi di trattenuta dei materiali
- l'uso dei mezzi di sollevamento da parte di personale competente

Organizzare:

- incontri di formazione con i lavoratori, specifica per il cantiere

Inoltre:

- accertare sempre le condizioni del terreno sul quale si appoggiano i materiali, sia per quanto riguarda la robustezza che l'orizzontalità
- depositare i materiali il più in basso possibile, evitando di sovrapporli ad altezze pericolose
- utilizzare i DPI previsti, in particolare il caschetto
- non usare alcun mezzo "di fortuna", quale sistema di presa o di sollevamento dei materiali
- eseguire le verifiche periodiche previste

Nelle interruzioni di lavori:

- cercare di ultimare le operazioni di movimentazione e di stoccaggio
- non lasciare in nessun caso carichi sospesi.

Al termine dei lavori mettere in sicurezza l'area di deposito, conformemente a quanto stabilito.

2.3.5) MISURE CONTRO IL RISCHIO DI INVESTIMENTO DA VEICOLI IN TRANSITO

C.26 - Il danno conseguente all'investimento di mezzi semoventi può essere estremamente grave e anche mortale; si stima che il rischio di investimento da solo rappresenti circa la metà del totale e determini tre quarti delle cause di morte per infortunio. L'investimento può avvenire sia da parte di mezzi esterni che da parte dei mezzi semoventi di cantiere.

Prima dei lavori è necessario:

Verificare:

- la possibilità di chiudere la strada durante l'esecuzione delle lavorazioni

Prevedere:

- un corretto programma dei lavori, con particolare attenzione alle sovrapposizioni di più lavorazioni nei medesimi spazi in relazione allo spazio a disposizione, la corretta organizzazione delle aree di lavoro, di passaggio e di stazionamento dei mezzi all'interno del cantiere
- l'impiego di mezzi di dimensioni consone rispetto agli spazi di cantiere, dotati di segnalatori visivi e acustici, e in numero strettamente necessario
- l'impiego di un numero di lavoratori non superiore a quello necessario
- la necessità di impiegare illuminazione artificiale
- la necessità di posare delle compartimentazioni interne alle aree di lavoro, allo scopo di separare le aree di transito o di lavoro dei mezzi da quelle con presenza di lavoratori a terra
- la tipologia e la dislocazione della segnaletica interna al cantiere
- l'uso dei mezzi d'opera da parte di personale competente

Organizzare:

- incontri di formazione con i lavoratori, specifica per il cantiere.

Inoltre:

- rispettare i limiti di velocità previsti per i mezzi
- indossare abbigliamento ad alta visibilità
- fornire assistenza alle manovre dei mezzi da distanza di sicurezza e coadiuvare l'immissione dei mezzi sulla pubblica viabilità
- usare segnaletica gestuale convenzionale
- mantenere sgombrere le vie di transito e le aree di manovra dei mezzi

Interrompere i lavori in caso di:

- scarsa visibilità, come ad esempio in presenza di nebbia, piogge significative ecc.

- condizioni meteorologiche negative, come ad esempio in presenza di ghiaccio o neve.

2.3.6) MISURE CONTRO IL RISCHIO DI ELETTROCUZIONE

C.27 - Dovranno essere staccate eventuali linee elettriche interferenti con le lavorazioni.

2.3.7) VALUTAZIONE E MISURE CONTRO IL RUMORE

C.28 - Le lavorazioni possono prevedere l'impiego di macchine ed attrezzature manuali particolarmente rumorose, anche per tempi prolungati, come ad esempio nel caso di demolizioni

Valutazione dell'esposizione al rumore

L'esposizione al rumore degli addetti, la rumorosità di macchine ed attrezzature, nonché delle varie fasi di lavoro sono state individuate impiegando i dati pubblicati dal CPT di Torino nel testo "Conoscere per prevenire - Valutazione del rischio derivante dall'esposizione al rumore durante il lavoro nelle attività edili"

ADEMPIMENTI PER FASCE DI ESPOSIZIONE AL RUMORE (D.Lgs. 81/08)

< VALORI INFERIORI D'AZIONE 80dB(A)

Per tali lavoratori non è previsto alcun obbligo

VALORI INFERIORI D'AZIONE 80dB(A) ÷ VALORI SUPERIORI D'AZIONE 85 dB(A)

- Informare e formare i lavoratori su rischi (art 195 comma 1 D.Lgs. 81/08)
- Sottoporre i lavoratori a sorveglianza sanitaria se richiesto dai lavoratori stessi o dal medico competente (art.196 comma 2 D.Lgs. 81/08)
- Mettere a disposizione i D.P.I. (art 193 comma 1/a D.Lgs. 81/08)

VALORI SUPERIORI D'AZIONE 85 dB(A) ÷ VALORI LIMITE DI ESPOSIZIONE 87dB(A)

- Delimita e segnala le aree e l'accesso (art 192 comma 3 D.Lgs. 81/08)
- Informare e formare i lavoratori su rischi (art 195 comma 1 D.Lgs. 81/08)
- Sottoporre i lavoratori a sorveglianza sanitaria (art.196 comma 1 D.Lgs. 81/08)
- Fa tutto il possibile per assicurare che vengano indossati i D.P.I. (art 193 comma 1/b D.Lgs. 81/08)

> VALORI LIMITE DI ESPOSIZIONE 87dB(A)

- Adotta misure per riportare i valori al di sotto del limite (art 194 comma 1/a D.Lgs. 81/08)
- Individua le cause (art 194 comma 1/b D.Lgs. 81/08)
- Modifica le misure di prevenzione e protezione per evitare che la situazione si ripeta (art 194 comma 1/c D.Lgs. 81/08)

Impresa:

Impresa 1

01) IMPRESA 1

Attività: Accantieramento e strutture al grezzo

		Valore di attenuazione:		0	
Costruzioni edili in genere					
Ristrutturazioni					
Responsabile tecnico di cantiere - Generico		Valore di attenuazione:		0	
Attività	Esposizione massima settimanale	Esposizione media cantiere	Leq	Leq Effettivo	
Attività di ufficio	0,00	45,00	68	68	
Installazione cantiere	0,00	1,00	77	77	
Montaggio e smontaggio ponteggi	0,00	1,00	78	78	
Smantellamento sovrastrutture	0,00	2,00	86	86	
Demolizioni parziali	0,00	2,00	88	88	
Movimentazione e scarico materiale	0,00	1,00	83	83	

Attività	Esposizione massima settimanale	Esposizione media cantiere	Leq	Leq Effettivo
Ripristini strutturali	0,00	10,00	87	87
Sottomurazioni	0,00	5,00	86	86
Murature	0,00	5,00	82	82
Impianti	0,00	7,00	82	82
Intonaci	0,00	5,00	81	81
Pavimenti e rivestimenti	0,00	3,00	87	87
Copertura con orditura in legno	0,00	2,00	89	89
Finiture	0,00	4,00	84	84
Opere esterne	0,00	2,00	76	76
Fisiologico	0,00	5,00	0	0
Esposizione totale Leq:	0	82		
Esposizione totale Leq Effettivo:	0	82		

	Valore di attenuazione:	0
--	--------------------------------	---

Costruzioni edili in genere		
Ristrutturazioni		
Assistente tecnico di cantiere		
Generico	Valore di attenuazione:	0

Attività	Esposizione massima settimanale	Esposizione media cantiere	Leq	Leq Effettivo
Installazione cantiere	0,00	2,00	77	77
Montaggio e smontaggio ponteggi	0,00	2,00	78	78
Smantellamento sovrastrutture	0,00	4,00	86	86
Demolizioni parziali	0,00	3,00	88	88
Movimentazione e scarico materiale	0,00	2,00	83	83
Ripristini strutturali	0,00	18,00	87	87
Sottomurazioni	0,00	10,00	86	86
Murature	0,00	9,00	82	82
Impianti	0,00	13,00	82	82
Intonaci	0,00	10,00	81	81
Pavimenti e rivestimenti	0,00	7,00	87	87
Copertura con orditura in legno	0,00	3,00	89	89
Finiture	0,00	8,00	84	84
Opere esterne	0,00	4,00	7	7
Fisiologico	0,00	5,00	0	0
Esposizione totale Leq:	0	85		
Esposizione totale Leq Effettivo:	0	85		

Costruzioni edili in genere		
Ristrutturazioni		
Assistente tecnico di cantiere		
Sottomurazioni	Valore di attenuazione:	0

Attività	Esposizione massima settimanale	Esposizione media cantiere	Leq	Leq Effettivo
Scavo	0,00	30,00	83	83
Carpenteria	0,00	25,00	88	88
Getto	0,00	25,00	88	88
Attività d ufficio	0,00	15,00	68	68
Fisiologico	0,00	5,00	0	0
Esposizione totale Leq:	0	86		
Esposizione totale Leq Effettivo:	0	86		

Costruzioni edili in genere		
Ristrutturazioni		
Assistente tecnico di cantiere		
Murature	Valore di attenuazione:	0

Attività	Esposizione massima settimanale	Esposizione media cantiere	Leq	Leq Effettivo
Murature	0,00	80,00	82	82
Attività di ufficio	0,00	15,00	68	68
Fisiologico	0,00	5,00	0	0
Esposizione totale Leq:	0	81		
Esposizione totale Leq Effettivo:	0	81		

Costruzioni edili in genere				
Ristrutturazioni				
Assistente tecnico di cantiere				
Murature, Impianti, Intonaci	Valore di attenuazione:			0
Attività	Esposizione massima settimanale	Esposizione media cantiere	Leq	Leq Effettivo
Murature	0,00	35,00	82	82
Impianti	0,00	25,00	82	82
Intonaci	0,00	20,00	81	81
Attività di ufficio	0,00	15,00	68	68
Fisiologico	0,00	5,00	0	0
Esposizione totale Leq:	0	81		
Esposizione totale Leq Effettivo:	0	81		

Costruzioni edili in genere				
Ristrutturazioni				
Assistente tecnico di cantiere				
Intonaci	Valore di attenuazione:			0
Attività	Esposizione massima settimanale	Esposizione media cantiere	Leq	Leq Effettivo
Intonaci	0,00	80,00	81	81
Attività di ufficio	0,00	15,00	68	68
Fisiologico	0,00	5,00	0	0
Esposizione totale Leq:	0	80		
Esposizione totale Leq Effettivo:	0	80		

Costruzioni edili in genere				
Ristrutturazioni				
Assistente tecnico di cantiere				
Impianti	Valore di attenuazione:			0
Attività	Esposizione massima settimanale	Esposizione media cantiere	Leq	Leq Effettivo
Impianti	0,00	75,00	82	82
Attività di ufficio	0,00	20,00	68	68
Fisiologico	0,00	5,00	0	0
Esposizione totale Leq:	0	81		
Esposizione totale Leq Effettivo:	0	81		

Costruzioni edili in genere				
Ristrutturazioni				
Assistente tecnico di cantiere				
Assistente tecnico di cantiere - Opere esterne	Valore di attenuazione:			0
Attività	Esposizione massima settimanale	Esposizione media cantiere	Leq	Leq Effettivo
Opere esterne e sistemazione area	0,00	80,00	76	76
Attività di ufficio	0,00	15,00	68	68
Fisiologico	0,00	5,00	0	0

Attività	Esposizione massima settimanale	Esposizione media cantiere	Leq	Leq Effettivo
Esposizione totale Leq:				
	0	75		
Esposizione totale Leq Effettivo:				
	0	75		

Valore di attenuazione:			0
--------------------------------	--	--	---

Costruzioni edili in genere Ristrutturazioni Capo Squadra Montaggio e smontaggio ponteggi	Valore di attenuazione:			0
Attività	Esposizione massima settimanale	Esposizione media cantiere	Leq	Leq Effettivo
Montaggio e smontaggio ponteggi	0,00	95,00	78	78
Fisiologico	0,00	5,00	0	0
Esposizione totale Leq:				
	0	78		
Esposizione totale Leq Effettivo:				
	0	78		

Costruzioni edili in genere Ristrutturazioni Capo Squadra Sottomurazioni	Valore di attenuazione:			0
Attività	Esposizione massima settimanale	Esposizione media cantiere	Leq	Leq Effettivo
Scavo	0,00	35,00	83	83
Carpenteria	0,00	30,00	88	88
Getto	0,00	30,00	88	88
Fisiologico	0,00	5,00	0	0
Esposizione totale Leq:				
	0	87		
Esposizione totale Leq Effettivo:				
	0	87		

Costruzioni edili in genere Ristrutturazioni Capo Squadra Demolizioni parziali, scarico materiale	Valore di attenuazione:			0
Attività	Esposizione massima settimanale	Esposizione media cantiere	Leq	Leq Effettivo
Smantellamento sovrastrutture	0,00	45,00	86	86
Demolizioni parziali	0,00	25,00	88	88
Movimentazione e scarico materiale	0,00	25,00	83	83
Fisiologico	0,00	5,00	0	0
Esposizione totale Leq:				
	0	86		
Esposizione totale Leq Effettivo:				
	0	86		

Costruzioni edili in genere Ristrutturazioni Capo Squadra Murature	Valore di attenuazione:			0
Attività	Esposizione massima settimanale	Esposizione media cantiere	Leq	Leq Effettivo
Murature	0,00	95,00	82	82
Fisiologico	0,00	5,00	0	0
Esposizione totale Leq:				
	0	82		
Esposizione totale Leq Effettivo:				
	0	82		

Costruzioni edili in genere Ristrutturazioni				
---	--	--	--	--

Capo Squadra Murature, Impianti	Valore di attenuazione:			0
Attività	Esposizione massima settimanale	Esposizione media cantiere	Leq	Leq Effettivo
Murature	0,00	50,00	82	82
Impianti	0,00	45,00	82	82
Fisiologico	0,00	5,00	0	0
Esposizione totale Leq:	0	82		
Esposizione totale Leq Effettivo:	0	82		

Costruzioni edili in genere Ristrutturazioni Capo Squadra Intonaci	Valore di attenuazione:			0
Attività	Esposizione massima settimanale	Esposizione media cantiere	Leq	Leq Effettivo
Intonaci	0,00	95,00	81	81
Fisiologico	0,00	5,00	0	0
Esposizione totale Leq:	0	81		
Esposizione totale Leq Effettivo:	0	81		

Costruzioni edili in genere Ristrutturazioni Capo Squadra Pavimenti e rivestimenti	Valore di attenuazione:			0
Attività	Esposizione massima settimanale	Esposizione media cantiere	Leq	Leq Effettivo
Pavimenti e rivestimenti	0,00	95,00	87	87
Fisiologico	0,00	5,00	0	0
Esposizione totale Leq:	0	87		
Esposizione totale Leq Effettivo:	0	87		

Costruzioni edili in genere Ristrutturazioni Capo Squadra Coperture in legno	Valore di attenuazione:			0
Attività	Esposizione massima settimanale	Esposizione media cantiere	Leq	Leq Effettivo
Posa orditura	0,00	75,00	90	90
Posa manto di copertura	0,00	20,00	80	80
Fisiologico	0,00	5,00	0	0
Esposizione totale Leq:	0	89		
Esposizione totale Leq Effettivo:	0	89		

Costruzioni edili in genere Ristrutturazioni Capo Squadra Impianti	Valore di attenuazione:			0
Attività	Esposizione massima settimanale	Esposizione media cantiere	Leq	Leq Effettivo
Impianti	0,00	95,00	82	82
Fisiologico	0,00	5,00	0	0
Esposizione totale Leq:	0	82		
Esposizione totale Leq Effettivo:	0	82		

Costruzioni edili in genere Ristrutturazioni	Valore di attenuazione:			
---	--------------------------------	--	--	--

Capo Squadra Opere esterne	Valore di attenuazione:			0
Attività	Esposizione massima settimanale	Esposizione media cantiere	Leq	Leq Effettivo
Opere esterne	0,00	95,00	76	76
Fisiologico	0,00	5,00	0	0
Esposizione totale Leq:	0	76		
Esposizione totale Leq Effettivo:	0	76		

Costruzioni edili in genere Ristrutturazioni Operatore mezzi meccanici - Movimento terra	Valore di attenuazione:			0
Attività	Esposizione massima settimanale	Esposizione media cantiere	Leq	Leq Effettivo
Utilizzo piccolo escavatore	0,00	25,00	80	80
Utilizzo piccola pala	0,00	25,00	94	94
Utilizzo terna JCB vedi canalizzazioni scavo	0,00	25,00	85	85
Manutenzione e pause tecniche	0,00	20,00	64	64
Fisiologico	0,00	5,00	0	0
Esposizione totale Leq:	0	89		
Esposizione totale Leq Effettivo:	0	89		

Costruzioni edili in genere Ristrutturazioni Escavatorista	Valore di attenuazione:			0
Attività	Esposizione massima settimanale	Esposizione media cantiere	Leq	Leq Effettivo
Utilizzo scavatore	0,00	65,00	87	87
Manutenzione e pause tecniche	0,00	30,00	64	64
Fisiologico	0,00	5,00	0	0
Esposizione totale Leq:	0	85		
Esposizione totale Leq Effettivo:	0	85		

Costruzioni edili in genere Ristrutturazioni Palista	Valore di attenuazione:			0
Attività	Esposizione massima settimanale	Esposizione media cantiere	Leq	Leq Effettivo
Utilizzo pala	0,00	65,00	83	83
Manutenzione e pause tecniche	0,00	30,00	64	64
Fisiologico	0,00	5,00	0	0
Esposizione totale Leq:	0	81		
Esposizione totale Leq Effettivo:	0	81		

Costruzioni edili in genere Ristrutturazioni Autista	Valore di attenuazione:			0
Attività	Esposizione massima settimanale	Esposizione media cantiere	Leq	Leq Effettivo
Utilizzo autocarro	0,00	75,00	78	78
Manutenzione e pause tecniche	0,00	20,00	64	64
Fisiologico	0,00	5,00	0	0
Esposizione totale Leq:	0	77		
Esposizione totale Leq Effettivo:	0	77		

Costruzioni edili in genere Ristrutturazioni				
---	--	--	--	--

Dumperista	Valore di attenuazione:			0
Attività	Esposizione massima settimanale	Esposizione media cantiere	Leq	Leq Effettivo
Utilizzo dumper	0,00	60,00	88	88
Carico e scarico manuale vedi opere esterne	0,00	20,00	79	79
Manutenzione e pause tecniche	0,00	15,00	64	64
Fisiologico	0,00	5,00	0	0
Esposizione totale Leq:	0	86		
Esposizione totale Leq Effettivo:	0	86		

Costruzioni edili in genere Ristrutturazioni Operatore mezzi meccanici - Sollevamento e trasporto	Valore di attenuazione:			0
Attività	Esposizione massima settimanale	Esposizione media cantiere	Leq	Leq Effettivo
Utilizzo dumper	0,00	25,00	88	88
Utilizzo carrello elevatore	0,00	25,00	88	88
Elevatore telescopico	0,00	25,00	86	86
Manutenzione e pause tecniche	0,00	20,00	64	64
Fisiologico	0,00	5,00	0	0
Esposizione totale Leq:	0	86		
Esposizione totale Leq Effettivo:	0	86		

Costruzioni edili in genere Ristrutturazioni Autista autobetoniera	Valore di attenuazione:			0
Attività	Esposizione massima settimanale	Esposizione media cantiere	Leq	Leq Effettivo
Carico - vedi impianto di preconfessione calcestruzzi	0,00	10,00	84	84
Trasporto	0,00	40,00	78	78
Scarico	0,00	30,00	78	78
Manutenzione e pause tecniche	0,00	15,00	64	64
Fisiologico	0,00	5,00	0	0
Esposizione totale Leq:	0	78		
Esposizione totale Leq Effettivo:	0	78		

Costruzioni edili in genere Ristrutturazioni Autista pompa CLS	Valore di attenuazione:			0
Attività	Esposizione massima settimanale	Esposizione media cantiere	Leq	Leq Effettivo
Spostamento	0,00	20,00	78	78
Pompaggio - vedi nuove costruzioni	0,00	55,00	81	81
Manutenzione e pause tecniche	0,00	20,00	64	64
Fisiologico	0,00	5,00	0	0
Esposizione totale Leq:	0	79		
Esposizione totale Leq Effettivo:	0	79		

Costruzioni edili in genere Ristrutturazioni Operaio polivalente	Valore di attenuazione:			0
Attività	Esposizione massima settimanale	Esposizione media cantiere	Leq	Leq Effettivo
Installazione cantiere	0,00	3,00	77	77
Montaggio e smontaggio ponteggi	0,00	4,00	78	78
Rifacimento manti di copertura	0,00	5,00	89	89

Attività	Esposizione massima settimanale	Esposizione media cantiere	Leq	Leq Effettivo
Demolizioni con martello elettrico	0,00	1,00	98	98
Demolizioni manuali vedi impianti	0,00	4,00	87	87
Movimentazione e scarico macerie	0,00	2,00	83	83
Scavi manuali	0,00	2,00	83	83
Posa blocchi laterizio solai - vedi nuove costruzioni struttura in c.a.	0,00	3,00	74	74
Getti in c.a.	0,00	8,00	88	88
Sollevamento materiali con gru	0,00	5,00	81	81
Costruzione e rifacimento murature	0,00	18,00	82	82
Formazione di intonaco tradizionale	0,00	25,00	81	81
Pavimenti e rivestimenti	0,00	10,00	87	87
Opere esterne	0,00	5,00	76	76
Fisiologico	0,00	5,00	0	0
Esposizione totale Leq:	0	85		
Esposizione totale Leq Effettivo:	0	85		

Costruzioni edili in genere				
Ristrutturazioni				
Ponteggiatore	Valore di attenuazione:			0
Attività	Esposizione massima settimanale	Esposizione media cantiere	Leq	Leq Effettivo
Ponteggiatore	0,00	70,00	78	78
Movimentazione materiale vedi gruista a terra	0,00	25,00	77	77
Fisiologico	0,00	5,00	0	0
Esposizione totale Leq:	0	78		
Esposizione totale Leq Effettivo:	0	78		

Costruzioni edili in genere				
Ristrutturazioni				
Carpentiere	Valore di attenuazione:			0
Attività	Esposizione massima settimanale	Esposizione media cantiere	Leq	Leq Effettivo
Casserature	0,00	57,00	85	85
Utilizzo sega circolare	0,00	3,00	93	93
Getto	0,00	30,00	88	88
Disarmo	0,00	5,00	85	85
Fisiologico	0,00	5,00	0	0
Esposizione totale Leq:	0	86		
Esposizione totale Leq Effettivo:	0	86		

	Valore di attenuazione:	0
--	--------------------------------	---

Costruzioni edili in genere				
Ristrutturazioni				
Operaio comune				
Assistente muratore	Valore di attenuazione:			0
Attività	Esposizione massima settimanale	Esposizione media cantiere	Leq	Leq Effettivo
Confezione malta	0,00	20,00	83	83
Movimentazione manuali - vedi murature generica	0,00	50,00	82	82
Utilizzo clipper	0,00	5,00	102	102
Pulizia cantiere	0,00	20,00	64	64
Fisiologico	0,00	5,00	0	0
Esposizione totale Leq:	0	90		
Esposizione totale Leq Effettivo:	0	90		

Costruzioni edili in genere Ristrutturazioni Operaio comune Assistente intonaci tradizionali	Valore di attenuazione:			0
Attività	Esposizione massima settimanale	Esposizione media cantiere	Leq	Leq Effettivo
Confezione malta	0,00	50,00	83	83
Movimentazione materiale - vedi intonaci tradizionali generica	0,00	30,00	75	75
Pulizia cantiere	0,00	15,00	64	64
Fisiologico	0,00	5,00	0	0
Esposizione totale Leq:	0	80		
Esposizione totale Leq Effettivo:	0	80		

Costruzioni edili in genere Ristrutturazioni Operaio comune Assistente impianti	Valore di attenuazione:			0
Attività	Esposizione massima settimanale	Esposizione media cantiere	Leq	Leq Effettivo
Demolizioni e scanalature con utensili elettrici	0,00	40,00	97	97
Demolizioni e scanalature con attrezzi manuali	0,00	20,00	87	87
Movimentazione manuale materiale di risulta	0,00	35,00	83	83
Fisiologico	0,00	5,00	0	0
Esposizione totale Leq:	0	93		
Esposizione totale Leq Effettivo:	0	93		

Costruzioni edili in genere Ristrutturazioni Operaio comune Addetto alle demolizioni	Valore di attenuazione:			0
Attività	Esposizione massima settimanale	Esposizione media cantiere	Leq	Leq Effettivo
Utilizzo martello pneumatico	0,00	5,00	103	103
Utilizzo martello elettrico	0,00	25,00	99	99
Utilizzo attrezzi manuali in genere	0,00	15,00	93	93
Movimentazione macerie e scarico	0,00	50,00	83	83
Fisiologico	0,00	5,00	0	0
Esposizione totale Leq:	0	95		
Esposizione totale Leq Effettivo:	0	95		

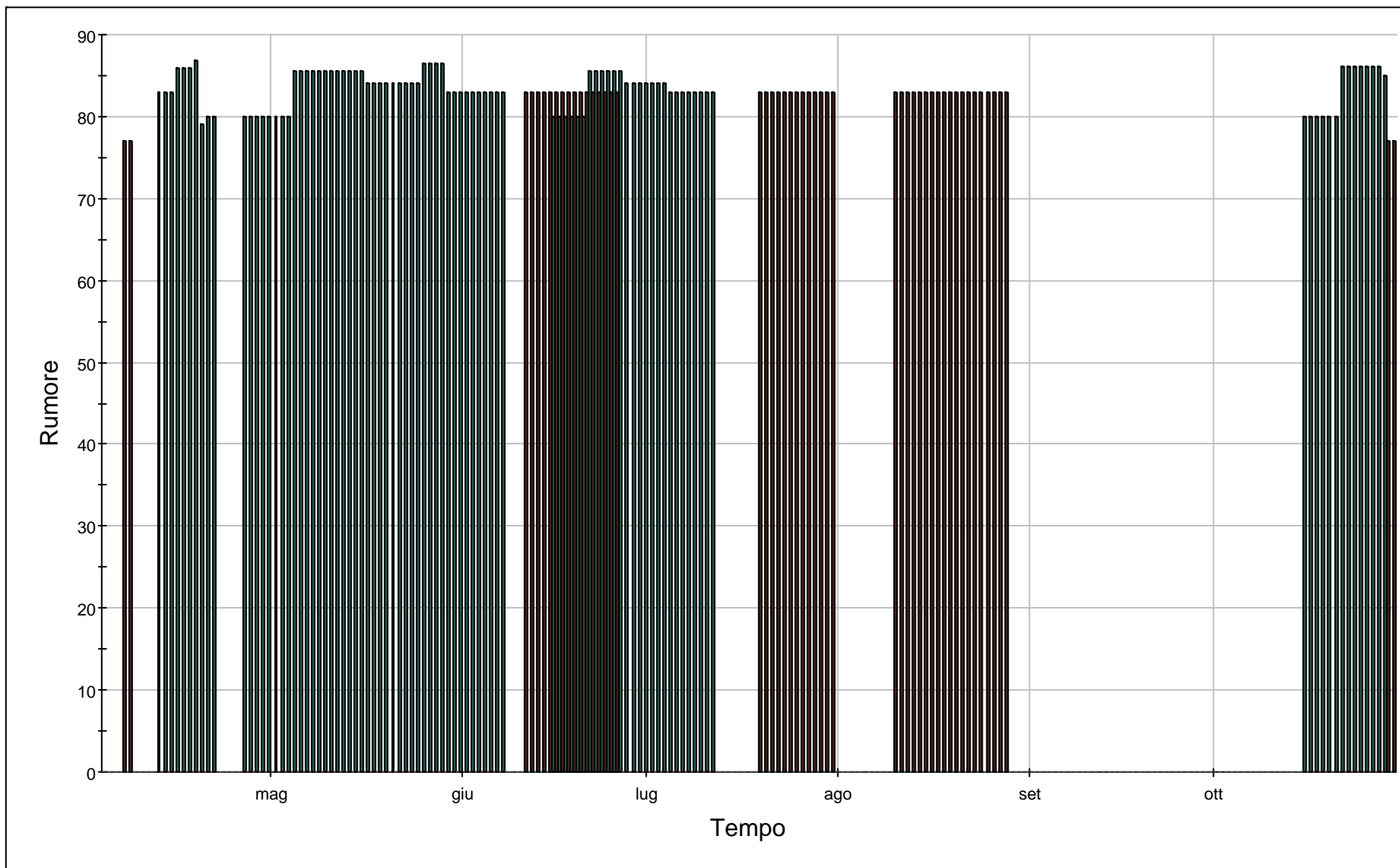

Z.01 - SITI DI CANTIERE - Località Torrente Rochemolles

2.3.8) MISURE CONTRO IL RISCHIO DALL'USO DI SOSTANZE CHIMICHE

C.31 - Durante le operazioni che contemplano l'uso di sostanze chimiche si raccomanda l'uso di DPI quali guanti, occhiali e/o mascherine protettive. Si rimanda qualsiasi altro apprestamento alla scheda di sicurezza delle sostanze utilizzate.

L'impresa che eseguirà queste lavorazioni dovrà allegare al proprio piano operativo della sicurezza le schede di sicurezza rilasciate dai fornitori.

2.3.9) MISURE CONTRO I POSSIBILI RISCHI DI INCENDIO

C.33 - Il rischio incendio potrebbe interessare mezzi d'opera, verificare presenza estintore.

2.3.10) MISURE CONTRO GLI SBALZI ECCESSIVI DI TEMPERATURA

C.34 - I siti di intervento possono essere soggetti ad importanti sbalzi di temperatura. Tutti i lavoratori dovranno essere dotati di idonei DPI, adatti a lavori in montagna.

2.3.11) DISPOSIZIONI PER LA MOVIMENTAZIONE MANUALE DEI CARICHI

C.35 - Quasi tutte le attività che si svolgono in cantiere prevedono un intervento manuale per la movimentazione dei carichi.

Data la tipologia delle opere e la dimensione del cantiere è possibile ridurre notevolmente i rischi derivanti agli addetti prevedendo l'utilizzo di mezzi di ausilio alla movimentazione dei carichi.

I materiali vanno stoccati, se possibile, in prossimità delle aree di lavoro.

Il rischio è originato dalla necessità di movimentare manualmente materiali di vario tipo, di forma e di peso variabile, in condizioni ambientali e strutturali del luogo di lavoro aventi anche loro caratteristiche differenti, e non sempre ideali; quasi mai vi è la possibilità di organizzare correttamente le postazioni di lavoro, in relazione al rischio considerato. I danni potenziali al sistema osteoarticolare e muscolare possono essere sia di tipo acuto, quali stiramenti, distorsioni e anche strappi muscolari, che di tipo cronico, con varie patologie interessanti in particolare la schiena, le spalle e le braccia.

Prima dei lavori è necessario:

Prevedere:

- il più possibile, l'impiego di macchine, attrezzi e ausili per la movimentazione dei materiali
- per quanto possibile, l'uso di sistemi o di attrezzi in grado di migliorare le postazioni di lavoro, come ad esempio piani mobili sollevabili
- la fornitura di materiali aventi il minor peso possibile ed in confezioni dotate di sistemi di facile presa
- l'uso di attrezzi di lavoro aventi caratteristiche ergonomiche corrette
- corretti tempi di lavoro
- alternanza dei lavoratori durante le lavorazioni faticose
- la sorveglianza sanitaria specifica

Eeguire:

- la valutazione dell'entità del rischio da movimentazione manuale dei carichi

Organizzare:

- incontri di formazione con i lavoratori.

2.3.12) DISPOSIZIONI PER LE ATTIVITÀ DI MANUTENZIONE E CONTROLLO DURANTE LE SOSPENSIONI DEI LAVORI

C.36 - In caso di sospensione lavori dovranno essere eseguiti i seguenti controlli:

- chiusura di tutti gli accessi al cantiere con verifica recinzioni;
- rimozione e sistemazione attrezzatura;
- verifica e chiusura scavi aperti.

2.3.13) DISPOSIZIONI PER LE ATTIVITÀ DI MANUTENZIONE E CONTROLLO DA ATTUARE ALLA RIPRESA DEI LAVORI

C.37 - In caso di ripresa lavori dovranno essere eseguiti i seguenti controlli:

- verifica ponteggi;
- verifica recinzioni e area cantiere.

2.3.14) MEZZI**Impresa:**

01) IMPRESA 1

Attività: Accantieramento e strutture al grezzo

Mezzi forniti/utilizzati: Gru su carro o autocarro - Autocarro - Autocarro - Escavatore con martello demolitore - Pala meccanica - Gru su carro o autocarro

Mezzo: - Autobetoniera (1) (2) (3)		Rumore: 78 dB	
Rischi	Misure sicurezza utilizzo	D.P.I.	Misure legislative
Ribaltamento dei mezzi	La consistenza del terreno ove accedono lavoratori e mezzi deve essere adeguata Il terreno destinato al transito dei mezzi meccanici non deve presentare buche o sporgenze pericolose non segnalate opportunamente Non azionare il ribaltabile con il mezzo in posizione inclinata Potenziare l'azione dei freni con blocchi meccanici alle ruote		D.Lgs. 17/10 Codice e Disposizioni di Circolazione Stradale
Lesioni per contatto con elementi pericolosi	Il tamburo per l'impasto del calcestruzzo non deve presentare elementi sporgenti non protetti I canali di scarico non devono presentare pericoli di cesoiamento o di schiacciamento (bordi arrotondati)		
Lesioni per contatto con organi in movimento	Protezione completa delle catene di trasmissione, degli ingranaggi dei rulli e anelli di rotolamento		
Caduta dall'alto dell'addetto allo sciacquaggio della betoniera sulla bocca di caricamento	La scala di accesso alla bocca di carico e scarico, se non è provvista di piattaforma, deve avere l'ultimo gradino a superficie piana realizzato con grigliato o lamiera traforata		
Cadute di pressione	Devono essere presenti: valvola di massima pressione, di non ritorno per i circuiti di sollevamento e di sovrappressioni contro i sovraccarichi dinamici pericolosi Le tubazioni flessibili devono essere rivestite da guaina metallica e avere indicazione della classe di esercizio		
Anomalo funzionamento	La pressione di gonfiaggio dei pneumatici deve essere adeguata e controllata frequentemente Avvertire prontamente il diretto superiore di ogni anomalia riscontrata nel funzionamento		
Caduta di materiale dall'alto	Le benne per il sollevamento del conglomerato cementizio devono avere un dispositivo che impedisca l'accidentale spostamento della leva che comanda l'apertura delle valvole di scarico		
Investimento di persone, mezzi e attrezzature nelle movimentazioni	I mezzi devono avere i posti di manovra che permettano la perfetta visibilità di tutta la zona di azione Le modalità d'impiego degli apparecchi di trasporto ed i segnali prestabiliti per le manovre devono essere richiamati mediante avvisi chiaramente visibili Delimitare la zona interessata con parapetto o mezzi equivalenti Mantenere distanza di sicurezza dalle zone pericolose (bordo scavi, impalcature, attrezzature di lavoro, ecc.) I mezzi di cantiere devono utilizzare i percorsi predisposti Le vie di transito del cantiere avranno la larghezza tale da superare la sagoma di ingombro del veicolo di almeno 70 cm. per ciascun lato Nelle manovre di retromarcia o in spazi ristretti assistere alle		D.Lgs. 81/08 Allegato V Parte II § 3.1.13 c) D.Lgs. 81/08 Allegato V Parte II § 3.1.14

Mezzo: - Autobetoniera (1) (2) (3)			
Rischi	Misure sicurezza utilizzo	D.P.I.	Misure legislative
<p>Malfunzionamento dei dispositivi frenanti o di segnalazione dell'automezzo</p> <p>Cedimento di organi meccanici e idraulici della pompa del carro</p> <p>Lesioni ai lavoratori a terra (cauta di materiali, lesioni alle mani, perforazioni)</p>	<p>operazioni con personale a terra</p> <p>Tutto il personale deve porre particolare attenzione alle segnalazioni e alle vie di transito predisposte</p> <p>Segnalare l'operatività del mezzo con il girofaro</p> <p>Adeguare la velocità ai limiti stabiliti in cantiere e transitare a passo d'uomo in prossimità dei posti di lavoro</p> <p>I mezzi di trasporto devono essere dotati di idonei dispositivi di frenatura e di segnalazione acustica e luminosa</p> <p>Dovranno essere verificate da personale specializzato le guide, i bulloni, le pulegge, gli attacchi, i condotti e i martinetti degli impianti idraulici</p> <p>Dovranno essere indossati elmetto, guanti e scarpe di sicurezza con suola imperforabile</p>	<p>Casco di protezione</p> <p>Guanti</p> <p>Scarpe di sicurezza</p>	<p>D.Lgs. 81/08 Allegato V Parte II § 3.1.5, § 3.1.7</p> <p>D.Lgs. 81/08 Art. 110</p> <p>D.Lgs. 81/08 Allegato VIII § 3.1, § 4.1</p> <p>D.Lgs. 81/08 Allegato VIII § 3.6, § 4.5</p> <p>D.Lgs. 81/08 Allegato VIII § 3.2, § 4.6</p>
Adempimenti	(3)	Collaudo dell'automezzo presso la motorizzazione civile (si ricorda che l'automezzo deve essere dotato di controtelaio di rinforzo in conformità alla circ. 77 del 23.12.76 del M. del lavoro)	
Documenti	(1)	Un documento attestante l'esecuzione dell'ultimo controllo con esito positivo deve accompagnare l'attrezzatura di lavoro ovunque questa sia utilizzata; D.Lgs. 81/08 Art. 71 comma 10	
	(2)	Un documento con le verifiche periodiche deve essere tenuto a disposizione dell'autorità di vigilanza competente per un periodo di cinque anni dall'ultima registrazione delle verifiche stesse	

Mezzo: - Autocarro con cassone ribaltabile (4) (5) (6)		Rumore: 78 dB	
Rischi	Misure sicurezza utilizzo	D.P.I.	Misure legislative
<p>Ribaltamento dei mezzi</p> <p>Investimento di persone, mezzi e attrezzature nelle movimentazioni</p>	<p>La consistenza del terreno ove accedono lavoratori e mezzi deve essere adeguata</p> <p>Il terreno destinato al transito dei mezzi meccanici non deve presentare buche o sporgenze pericolose non segnalate opportunamente</p> <p>Non azionare il ribaltabile con il mezzo in posizione inclinata</p> <p>Potenziare l'azione dei freni con blocchi meccanici alle ruote</p> <p>I mezzi devono avere i posti di manovra che permettano la perfetta visibilità di tutta la zona di azione</p> <p>Le modalità d'impiego degli apparecchi di trasporto ed i segnali prestabiliti per le manovre devono essere richiamati mediante avvisi chiaramente visibili</p> <p>Delimitare la zona interessata con parapetto o mezzi equivalenti</p>		<p>D.Lgs. 17/10 Codice e Disposizioni di Circolazione Stradale</p> <p>D.Lgs. 81/08 Allegato V Parte II § 3.1.13 c)</p> <p>D.Lgs. 81/08 Allegato V Parte II § 3.1.14</p>

Mezzo: - Autocarro con cassone ribaltabile (4) (5) (6)			
Rischi	Misure sicurezza utilizzo	D.P.I.	Misure legislative
Schiacciamento delle persone per guasto al pistone idraulico del cassone	Mantenere distanza di sicurezza dalle zone pericolose (bordo scavi, impalcature, attrezzature di lavoro, ecc.) I mezzi di cantiere devono utilizzare i percorsi predisposti Le vie di transito del cantiere avranno la larghezza tale da superare la sagoma di ingombro del veicolo di almeno 70 cm. per ciascun lato Nelle manovre di retromarcia o in spazi ristretti assistere alle operazioni con personale a terra Tutto il personale deve porre particolare attenzione alle segnalazioni e alle vie di transito predisposte Segnalare l'operatività del mezzo con il girofaro Adeguare la velocità ai limiti stabiliti in cantiere e transitare a passo d'uomo in prossimità dei posti di lavoro Gli addetti a terra devono mantenersi a debita distanza dall'autocarro in fase di scarico		
Caduta dall'alto di persone	Quando il cassone deve restare sollevato a lungo sarà opportunamente puntellato L'accesso degli addetti ai cassoni di carico degli automezzi deve avvenire con scale a mano opportunamente legate per assicurarne la stabilità oppure trattenute al piede da altra persona Non salire sui carichi sul cassone se non si è adeguatamente protetti contro la caduta dall'alto (imbracatura collegata a fune tesa, parapetto, ecc.) Non trasportare persone all'interno del cassone		
Caduta dall'alto dei carichi nel carico o scarico	Il passaggio dei materiali tra le posizioni di lavoro sopraelevate e quelle a terra deve avvenire considerando il peso, l'ingombro e il baricentro del carico		
Lesioni dorso-lombari per movimentazione manuale dei carichi	Ridurre il più possibile la movimentazione manuale dei materiali utilizzando mezzi meccanici ausiliari per i carichi superiori a 25 kg per gli uomini e 15 kg per le donne o di dimensioni ingombranti o di difficile presa Il personale addetto a protratte operazioni di movimentazioni manuali dei carichi deve essere frequentemente turnato		D.Lgs. 81/08 Art. 168 - Allegato XXXIII D.Lgs. 81/08 Art. 168 comma 2 - Allegato XXXIII § 4
Investimento per caduta del materiale	Mezzi di trasporto appropriati, per quanto riguarda la sicurezza, alla natura, alla forma e al volume dei carichi a cui sono destinati Il materiale depositato sui cassoni non deve superare l'altezza delle sponde laterali e comunque deve essere idoneamente fissato per impedirne lo spostamento o la caduta in ogni fase di lavoro		D.Lgs. 81/08 Allegato VI § 3.1.1
Inquinamento ambientale per polverosità Malfunzionamento dei dispositivi frenanti o di segnalazione dell'automezzo	Per trasporto di materiale arido, se necessario, limitare la polverosità bagnando il materiale o coprendolo con teloni I mezzi di trasporto devono essere dotati di idonei dispositivi di frenatura e di segnalazione acustica e luminosa		D.Lgs. 81/08 Allegato V Parte II § 3.1.5, § 3.1.7
Danneggiamento alla viabilità Incendio	Le strade di accesso al cantiere non devono essere sporcate dai mezzi di cantiere, e in tal caso bisogna provvedere a pulirle Durante i rifornimenti di carburante spegnere i motori e non fumare		
Adempimenti	(6) Collaudo dell'automezzo presso la motorizzazione civile (si ricorda che l'automezzo deve essere dotato di controtelaio di rinforzo in conformità alla circ. 77 del 23.12.76 del M. del lavoro)		
Documenti	(4) Un documento attestante l'esecuzione dell'ultimo controllo con esito positivo deve accompagnare l'attrezzatura di lavoro ovunque questa sia utilizzata; D.Lgs. 81/08 Art. 71		

Mezzo:	- Autocarro con cassone ribaltabile (4) (5) (6)	Rumore: 78 dB
	<p>comma 10</p> <p>(5) Un documento con le verifiche periodiche deve essere tenuto a disposizione dell'autorità di vigilanza competente per un periodo di cinque anni dall'ultima registrazione delle verifiche stesse</p>	

Mezzo:	- Escavatore con martello demolitore (7) (8)	Rumore: 90 dB	
Rischi	Misure sicurezza utilizzo	D.P.I.	Misure legislative
Rumore (9) (10) (Trasm)	Vedi marchiatura del produttore per macchine prodotte dopo il 92 e la valutazione del datore di lavoro Informare e formare i lavoratori su rischi		D.Lgs. 17/10 D.Lgs. 81/08 Art. 189
Vibrazioni	Fare tutto il possibile per assicurare che vengano indossati i D.P.I.	Otoprotettori	D.Lgs. 81/08 Art. 195 D.Lgs. 81/08 Art. 193 comma 1
Urti, colpi, impatti e compressioni	Le attrezzature devono essere conservate in buono stato ed essere efficienti	Scarpe di sicurezza Guanti	D.Lgs. 81/08 Artt. 71 comma 4 D.Lgs. 81/08 Allegato VIII § 3.2, § 4.6 D.Lgs. 81/08 Allegato VIII § 3.6, § 4.5
Scivolamenti, cadute a livello	Gli sportelli di tutti i vano motore devono essere chiusi L'attacco del martello e delle connessioni dei tubi devono essere efficienti Ordine e pulizia sui luoghi di lavoro	Scarpe di sicurezza	D.Lgs. 81/08 Allegato VIII § 3.2, § 4.6
Contatto con linee elettriche aeree Inalazione di polveri, fibre	Non possono essere eseguiti lavori in prossimità di linee elettriche o di impianti elettrici con parti attive non protette	Maschera con filtro adatto Guanti	D.Lgs. 81/08 Art. 83 D.Lgs. 81/08 Allegato VIII § 3.3, § 4.4 D.Lgs. 81/08 Allegato VIII § 3.6, § 4.5
Contatto con oli minerali e derivati			
Ribaltamento	Il terreno destinato al transito dei mezzi meccanici non deve presentare buche o sporgenze pericolose non segnalate opportunamente Nei percorsi e nelle aree di manovra devono essere stati approntati i necessari rafforzamenti Non apportare modifiche agli organi di comando e lavoro Curare l'orizzontalità e la stabilità della macchina Dislivello delle rampe di accesso realizzato in funzione delle caratteristiche tecniche dei mezzi Usare gli stabilizzatori ove presenti		
Incendio	Durante i rifornimenti di carburante spegnere il motore e non fumare		D.Lgs. 81/08 Art. 20 comma 2 c) - Allegato VI § 1 - Allegato IV § 4
Caduta di persona dall'alto	Non trasportare persone nella benna delle pale meccaniche e macchine similari Non è consentito il trasporto di uomini sui mezzi meccanici oltre al		

Mezzo: - Escavatore con martello demolitore (7) (8)			
Rischi	Misure sicurezza utilizzo	D.P.I.	Misure legislative
<p>Caduta materiali dall'alto</p> <p>Investimento di persone, mezzi e attrezzature nelle movimentazioni</p>	<p>manovratore</p> <p>Nelle aree di lavoro si devono evitare pericolosi avvicinamenti a strutture pericolanti o a superfici cedevoli</p> <p>I mezzi devono avere i posti di manovra che permettano la perfetta visibilità di tutta la zona di azione</p> <p>Lasciare la macchina in maniera che sia impossibile ad una persona non autorizzata rimetterla in marcia</p> <p>Nelle interruzioni momentanee di lavoro, prima di scendere dal mezzo, azionare il dispositivo di blocco dei comandi</p> <p>Nelle manovre di retromarcia o in spazi ristretti assistere alle operazioni con personale a terra</p> <p>Delimitare la zona interessata con parapetto o mezzi equivalenti</p> <p>Mantenere distanza di sicurezza dalle zone pericolose (bordo scavi, impalcature, attrezzature di lavoro, ecc.)</p> <p>I mezzi di cantiere devono utilizzare i percorsi predisposti</p> <p>Le vie di transito del cantiere avranno la larghezza tale da superare la sagoma di ingombro del veicolo di almeno 70 cm. per ciascun lato</p> <p>Tutto il personale deve porre particolare attenzione alle segnalazioni e alle vie di transito predisposte</p> <p>Segnalare l'operatività del mezzo con il girofaro</p> <p>I gruppi ottici per le lavorazioni con scarsa illuminazione devono essere efficienti</p> <p>Non lasciare la macchina in moto senza sorveglianza</p> <p>Adeguare la velocità ai limiti stabiliti in cantiere e transitare a passo d'uomo in prossimità dei posti di lavoro</p> <p>I tubi flessibili e l'impianto oleodinamico in genere devono essere integri</p> <p>Nelle fasi inattive tenere a distanza di sicurezza il braccio dai lavoratori</p>	<p>Casco di protezione</p>	<p>D.Lgs. 81/08 Art. 110</p> <p>D.Lgs. 81/08 Allegato VIII § 3.1, § 4.1</p> <p>D.Lgs. 81/08 Allegato V Parte II § 3.1.13 c)</p> <p>D.Lgs. 81/08 Allegato V Parte II § 3.1.14</p>
<p>Sorveglianza sanitaria (10)</p> <p>Segnaletica (9)</p> <p>Documenti (7)</p> <p>(8)</p>	<p>Gli addetti devono essere sottoposti a sorveglianza sanitaria a cura del medico competente; D.Lgs. 81/08 Art. 168 comma 2 d) - Allegato XXXIII</p> <p>Segnalare la zona esposta a livello di rumorosità elevato</p> <p>Un documento attestante l'esecuzione dell'ultimo controllo con esito positivo deve accompagnare l'attrezzatura di lavoro ovunque questa sia utilizzata; D.Lgs. 81/08 Art. 71 comma 10</p> <p>Un documento con le verifiche periodiche deve essere tenuto a disposizione dell'autorità di vigilanza competente per un periodo di cinque anni dall'ultima registrazione delle verifiche stesse</p>		

Mezzo: - Autopompa (11) (12) (13)		Rumore: 81 dB	
Rischi	Misure sicurezza utilizzo	D.P.I.	Misure legislative
<p>Ribaltamento dei mezzi</p>	<p>La consistenza del terreno ove accedono lavoratori e mezzi deve essere adeguata</p> <p>Il terreno destinato al transito dei mezzi meccanici non deve presentare buche o sporgenze pericolose non segnalate</p>		<p>D.Lgs. 17/10 Codice e Disposizioni di Circolazione Stradale</p>

Mezzo: - Autopompa (11) (12) (13)

Rischi	Misure sicurezza utilizzo	D.P.I.	Misure legislative
<p>Lesione per contatto con organi in movimento Cadute di pressione</p> <p>Ribaltamento dell'autopompa per effetto del momento prodotto dalla pompa in fase di getto</p> <p>Anomalo funzionamento</p>	<p>opportunamente Non azionare il ribaltabile con il mezzo in posizione inclinata Potenziare l'azione dei freni con blocchi meccanici alle ruote Protezione completa delle catene di trasmissione, degli ingranaggi dei rulli e anelli di rotolamento Devono essere presenti: valvola di massima pressione, di non ritorno per i circuiti di sollevamento e di sovrappressioni contro i sovraccarichi dinamici pericolosi Le tubazioni flessibili devono essere rivestite da guaina metallica e avere indicazione della classe di esercizio Prima del getto provvedere alla stabilizzazione dell'autopompa</p> <p>La fase di getto deve avvenire sotto la sorveglianza ed alle indicazioni di un addetto a terra Vietare la sosta delle persone nel raggio d'azione dell'autopompa La pressione di gonfiaggio dei pneumatici dovrà essere conforme a quanto riportato nel libretto del mezzo e dovrà comunque essere periodicamente controllata Avvertire prontamente il diretto superiore di ogni anomalia riscontrata nel funzionamento</p>		
<p>Investimento di persone, mezzi e attrezzature nelle movimentazioni</p>	<p>I mezzi devono avere i posti di manovra che permettano la perfetta visibilità di tutta la zona di azione</p> <p>Le modalità d'impiego degli apparecchi di trasporto ed i segnali prestabiliti per le manovre devono essere richiamati mediante avvisi chiaramente visibili Delimitare la zona interessata con parapetto o mezzi equivalenti Mantenere distanza di sicurezza dalle zone pericolose (bordo scavi, impalcature, attrezzature di lavoro, ecc.) I mezzi di cantiere devono utilizzare i percorsi predisposti Le vie di transito del cantiere avranno la larghezza tale da superare la sagoma di ingombro del veicolo di almeno 70 cm. per ciascun lato Nelle manovre di retromarcia o in spazi ristretti assistere alle operazioni con personale a terra Tutto il personale deve porre particolare attenzione alle segnalazioni e alle vie di transito predisposte Segnalare l'operatività del mezzo con il girofaro Adeguare la velocità ai limiti stabiliti in cantiere e transitare a passo d'uomo in prossimità dei posti di lavoro</p>		<p>D.Lgs. 81/08 Allegato V Parte II § 3.1.13 c) D.Lgs. 81/08 Allegato V Parte II § 3.1.14</p>
<p>Malfunzionamento dei dispositivi frenanti o di segnalazione dell'automezzo Cedimento di organi meccanici e idraulici della pompa del carro Lesioni dei lavoratori a terra (caduta di materiali, lesioni alle mani, perforazioni)</p>	<p>I mezzi di trasporto devono essere dotati di idonei dispositivi di frenatura e di segnalazione acustica e luminosa</p> <p>Dovranno essere verificate da personale specializzato le guide, i bulloni, le pulegge, gli attacchi, i condotti e i martinetti degli impianti idraulici</p>	<p>Casco di protezione</p>	<p>D.Lgs. 81/08 Allegato V Parte II § 3.1.5, § 3.1.7</p> <p>D.Lgs. 81/08 Art. 110</p> <p>D.Lgs. 81/08 Allegato VIII § 3.1, § 4.1</p>

Mezzo: - Autopompa (11) (12) (13)			
Rischi	Misure sicurezza utilizzo	D.P.I.	Misure legislative
Rumore (14) (15)	Vedi marchiatura del produttore per macchine prodotte dopo il 92 e la valutazione del datore di lavoro Informare e formare i lavoratori su rischi Fare tutto il possibile per assicurare che vengano indossati i D.P.I	Guanti Scarpe di sicurezza Otoprotettori	D.Lgs. 81/08 Allegato VIII § 3.6, § 4.5 D.Lgs. 81/08 Allegato VIII § 3.2, § 4.6 D.Lgs. 81/08 Art. 189 D.Lgs. 81/08 Art. 195 D.Lgs. 81/08 Art. 193 comma 1
Adempimenti	(13) Collaudo dell'automezzo presso la motorizzazione civile (si ricorda che l'automezzo deve essere dotato di controtelaio di rinforzo in conformità alla circ. 77 del 23.12.76 del M. del lavoro)		
Sorveglianza sanitaria	(15) Gli addetti devono essere sottoposti a sorveglianza sanitaria a cura del medico competente; D.Lgs. 81/08 Art. 168 comma 2 d) - Allegato XXXIII		
Segnaletica	(14) Segnalare la zona esposta a livello di rumorosità elevato		
Documenti	(11) Un documento attestante l'esecuzione dell'ultimo controllo con esito positivo deve accompagnare l'attrezzatura di lavoro ovunque questa sia utilizzata; D.Lgs. 81/08 Art. 71 comma 10 (12) Un documento con le verifiche periodiche deve essere tenuto a disposizione dell'autorità di vigilanza competente per un periodo di cinque anni dall'ultima registrazione delle verifiche stesse		

Mezzo: - Gru su carro o autocarro (16) (17) (18) (19) (20) (21)		Rumore: 86 dB	
Rischi	Misure sicurezza utilizzo	D.P.I.	Misure legislative
Ribaltamento del mezzo nel movimento	Il terreno destinato al passaggio degli apparecchi di sollevamento mobili non deve presentare buche o sporgenze pericolose non segnalate opportunamente La consistenza del terreno deve essere atta a consentire l'accesso Determinare la velocità massima degli apparecchi nell'area di cantiere e disporre adeguati cartelli		D.Lgs. 17/10 Codice e Disposizioni di Circolazione Stradale
Ribaltamento del mezzo nel sollevamento	Gli stabilizzatori devono essere completamente estesi e bloccati prima dell'inizio del lavoro Deve essere presente la valvola di blocco per rottura delle tubazioni dei martinetti Qualora la superficie di appoggio non garantisca convenienti garanzie contro cedimenti, gli stabilizzatori dovranno appoggiare su piastre di ripartizione del carico o eventualmente dei ceppi in legno amplificatori della superficie di carico		
Investimento di cose o manufatti nelle movimentazioni	Deve essere sempre possibile la rotazione completa del braccio senza pericolo di urto con ostacoli		
Investimento persone o mezzi durante le operazioni	L'addetto alla gru deve avere piena visibilità della zona interessata dalle movimentazioni; in caso contrario, deve essere assistito da personale per le indicazioni sulle manovre Mantenere distanza di sicurezza dalle zone pericolose (bordo scavi, impalcature, attrezzature di lavoro, ecc.)		

Rischi	Misure sicurezza utilizzo	D.P.I.	Misure legislative
Interferenze per sbraccio della gru su area pubblica	<p>La segnalazione acustica, da azionare in condizioni di pericolo, deve essere efficiente</p> <p>Vietato passare con carichi sospesi sopra persone o mezzi</p> <p>Transennare e precludere al traffico veicolare e pedonale l'area interessata</p>		<p>D.Lgs. 81/08 Allegato V Parte II § 3.1.7</p> <p>D.Lgs. 81/08 Allegato VI § 3.1.5</p> <p>D.Lgs. 81/08 Allegato VI § 3.1.5</p> <p>Fascicolo istruzioni ENPI n° 4</p> <p>CNR 10021</p>
Cedimento strutturale	<p>L'apparecchio non deve aver raggiunto il numero massimo di cicli di lavoro per il quale è stato progettato</p>		
Cedimento o ribaltamento gru	<p>I dispositivi di sicurezza dell'apparecchio devono essere mantenuti e tarati</p> <p>L'apparecchio deve essere idoneo alla movimentazione dei carichi che si prevede debbano essere sollevati e trasportati nel cantiere</p>		<p>D.Lgs. 81/08 Art. 71 comma 1, comma 4</p> <p>D.Lgs. 81/08 Allegato VI § 3.1.1</p>
Caduta del carico	<p>Utilizzare la gru nei limiti del diagramma di carico, indicante le portate massime in funzione dell'inclinazione e della lunghezza del braccio, dell'area di lavoro (frontale, posteriore o laterale), delle condizioni di lavoro su pneumatici o stabilizzatori</p> <p>Iniziare l'operazione di sollevamento solo su segnalazione da parte dell'imbracatore</p> <p>Non effettuare tiri obliqui o a traino</p> <p>Le operazioni di sollevamento, trasporto e appoggio devono essere effettuate in modo graduale evitando il più possibile le oscillazioni</p> <p>I carichi e le attrezzature devono sempre essere posizionati a terra su superficie ben livellata assicurandone l'equilibrio contro la caduta e il ribaltamento</p> <p>Non lasciare carichi sospesi al gancio</p> <p>Il carico da sollevare e le funi necessarie per l'imbracatura devono rispettare i coefficienti di sicurezza (quando l'angolo al vertice delle funi è superiore a 180° utilizzare il bilanciere)</p> <p>Interporre tra le funi o catene e il carico idonei pezzi di legno in corrispondenza degli spigoli vivi</p> <p>Non sostare sotto i carichi sospesi</p> <p>Delimitare la zona interessata con parapetti o mezzi equivalenti</p> <p>Consentire l'accesso solo al personale interessato dalle lavorazioni</p> <p>Il dispositivo di chiusura all'imbocco del gancio deve essere funzionante</p> <p>Utilizzo di organi di presa diversi dal gancio solo se prescritti nel certificato di conformità dell'apparecchio e sul libretto di uso e manutenzione</p> <p>Impiegare ganci regolamentari con indicazione della portata massima</p>		<p>D.Lgs. 81/08 Art. 71 comma 1</p> <p>Circ. ISPESL del 20/02/85 n. 2793</p> <p>D.Lgs. 81/08 Allegato V Parte II § 3.1.3</p>
Ribaltamento o cedimento della gru e del carico per errata imbracatura o segnalazione	<p>Informazione, istruzione e formazione</p> <p>Presenza della cartellonistica con istruzioni d'uso per gruisti ed imbricatori</p>		<p>D.Lgs. 81/08 Art. 73</p>
Caduta del carico per	<p>Il mezzo e il carico devono avere un arresto graduale</p>		<p>D.Lgs. 81/08 Allegato V Parte II § 3.1.14</p> <p>D.Lgs. 81/08</p>

Rischi	Misure sicurezza utilizzo	D.P.I.	Misure legislative
mancanza di F. M			Allegato V
Caduta del carico a motore non innestato	La discesa del carico deve avvenire solo a motore innestato		Parte II § 3.1.6 D.Lgs. 81/08
Caduta del carico per imbracatura non idonea	Utilizzare mezzi idonei ad evitare la caduta del carico e il suo spostamento (completare con disposizioni specifiche, ad es. utilizzare la cesta per i pacchi di laterizi o di piastrelle; imbraco con funi o cinghie in almeno due punti per tavole o pannelli, ecc.) Le imbracature in fune composte da fibre devono avere un coefficiente di sicurezza ≥ 10 ; ≥ 6 le funi metalliche; ≥ 5 le catene		Allegato V Parte II § 3.2.4 D.Lgs. 81/08 Allegato VI § 3.1.6 D.Lgs. 81/08 Allegato V Parte II § 3.1.11 - Allegato VI § 3.1.2
Lesioni dorso lombari per i lavoratori	Formazione e definizione di modalità operative specifiche per movimentazioni, prima dell'imbracatura e dopo il deposito nella postazione di arrivo, per carichi pesanti, ingombranti, difficili da afferrare o in equilibrio instabile (22)		D.Lgs. 81/08 Art. 169 - Allegato XXXIII
Caduta di laterizi, pietrame, ghiaia e altri materiali minuti	Il sollevamento di laterizi, pietrame, ghiaia ed altri materiali sciolti deve essere effettuato esclusivamente a mezzo di benne o cassoni metallici		D.Lgs. 81/08 Allegato VI § 3.2.8
Caduta del carico per errato comando	Pulsantiera con indicazione chiara e precisa sui movimenti corrispondenti ai comandi, sia in fase di esercizio che di montaggio e smontaggio Pulsanti di comando incassati o protetti con ghiere per evitare la messa in moto accidentale Presenza di idonei sistemi di interblocco che impediscano l'azionamento contemporaneo di movimenti contrapposti Informazione, istruzione e formazione L'addetto alla gru deve avere piena visibilità della zona interessata dalle movimentazioni; in caso contrario, deve essere assistito da personale per le indicazioni sulle manovre		D.Lgs. 81/08 Allegato V Parte II § 3.1.14 Circ. ISPEL del 28/01/93 n. 7 D.Lgs. 81/08 Allegato V Parte II § 3.1.14 Circ. ENPI del 11/09/72 n. 30 Circ. ISPEL del 15/06/94 n. 78 D.Lgs. 81/08 Art. 73
Elettrocuzione	Non possono essere eseguiti lavori a distanze da linee elettriche o impianti elettrici inferiori a quelle indicate in Tabella 1 dell'Allegato IX del D.Lgs. 81/08 Negli spostamenti, prima di procedere, abbassare il braccio il più possibile tenendo conto degli ostacoli e delle linee elettriche Anche se il braccio è distante dalle linee elettriche si dovrà lavorare in modo tale che un eventuale ribaltamento del mezzo non possa arrecare danno a tali linee		D.Lgs. 81/08 Art. 83
Rumore (23) (22)	Vedi marchiatura del produttore per macchine prodotte dopo il 92 e la valutazione del datore di lavoro Informare e formare i lavoratori su rischi		D.Lgs. 81/08 Art. 189 D.Lgs. 81/08 Art. 195
Incidenti dovuti a	Fare tutto il possibile per assicurare che vengano indossati i D.P.I. Le manovre dell'autogru, ovvero dell'operatore devono essere	Otoprotettori	D.Lgs. 81/08 Art. 193 comma 1 D.Lgs. 81/08

Mezzo: - Gru su carro o autocarro (16) (17) (18) (19) (20) (21)			
Rischi	Misure sicurezza utilizzo	D.P.I.	Misure legislative
comunicazione incorretta o assente tra operatore e segnalatore	guidate dal segnalatore mediante segnali gestuali semplici e comprensibili		Allegato XXIV § 2.2.2 - Allegato XXXII
Adempimenti	(18) Le attrezzature di lavoro messe a disposizione dei lavoratori debbono essere adeguate alle prescrizioni supplementari riportate nell'Allegato V Parte II § 2 del D.Lgs. 81/08; D.Lgs. 81/08 Allegato V Parte II §2 (19) Verifiche periodiche biennali effettuate dal Presidio Multizonale di Prevenzione o USL (20) Collaudo dell'automezzo presso la motorizzazione civile (si ricorda che l'automezzo deve essere dotato di controtelaio di rinforzo in conformità alla circ. 77 del 23.12.76 del M. del lavoro) (21) Collaudo dell'apparecchio di sollevamento (sup. a 200 kg) presso l'ISPESL (le macchine operatrici posatubi denominate side boom non sono soggette) devono essere sottoposte a verifica, una volta l'anno, per accertarne lo stato di funzionamento e di conservazione ai fini della sicurezza dei lavoratori; D.Lgs. 81/08 Allegato VII		
Sorveglianza sanitaria	(22) Gli addetti devono essere sottoposti a sorveglianza sanitaria a cura del medico competente; D.Lgs. 81/08 Art. 168 comma 2 d) - Allegato XXXIII		
Segnaletica	(23) Segnalare la zona esposta a livello di rumorosità elevato		
Documenti	(16) Un documento con le verifiche periodiche deve essere tenuto a disposizione dell'autorità di vigilanza competente per un periodo di cinque anni dall'ultima registrazione delle verifiche stesse (17) Un documento attestante l'esecuzione dell'ultimo controllo con esito positivo deve accompagnare l'attrezzatura di lavoro ovunque questa sia utilizzata; D.Lgs. 81/08 Art. 71 comma 10		

Mezzo: - Pala meccanica (24) (25)		Rumore: 88 dB	
Rischi	Misure sicurezza utilizzo	D.P.I.	Misure legislative
Rumore (26) (27) (Trasm)	Vedi marchiatura del produttore per macchine prodotte dopo il 92 e la valutazione del datore di lavoro Informare e formare i lavoratori su rischi	Otoprotettori	D.Lgs. 17/10 D.Lgs. 81/08 Art. 189 D.Lgs. 81/08 Art. 195 D.Lgs. 81/08 Art. 193 comma 1
Vibrazioni	Le attrezzature devono essere conservate in buono stato ed essere efficienti		D.Lgs. 81/08 Art. 71 comma 4
Scivolamenti, cadute a livello	Ordine e pulizia sui luoghi di lavoro	Scarpe di sicurezza	D.Lgs. 81/08 Allegato VIII § 3.2, § 4.6
Inalazione di polveri, fibre		Maschera con filtro adatto	D.Lgs. 81/08 Allegato VIII § 3.3, § 4.4
Contatto con oli minerali e derivati		Guanti	D.Lgs. 81/08 Allegato VIII § 3.6, § 4.5
Ribaltamento	Il terreno destinato al transito dei mezzi meccanici non deve presentare buche o sporgenze pericolose non segnalate opportunamente Nei percorsi e nelle aree di manovra si devono approntare i necessari rafforzamenti Effettuare i depositi in maniera stabile Non apportare modifiche agli organi di comando e lavoro Durante gli spostamenti abbassare il braccio		

Mezzo: - Pala meccanica (24) (25)

Rischi	Misure sicurezza utilizzo	D.P.I.	Misure legislative
Incendio	Curare l'orizzontalità e la stabilità della macchina Durante i rifornimenti di carburante spegnere il motore e non fumare		D.Lgs. 81/08 Art. 20 comma 2 c) - Allegato VI § 1 - Allegato IV § 4
Contatto con linee elettriche aeree Investimento di persone, mezzi e attrezzature nelle movimentazioni	Non possono essere eseguiti lavori in prossimità di linee elettriche o di impianti elettrici con parti attive non protette I mezzi devono avere i posti di manovra che permettano la perfetta visibilità di tutta la zona di azione Lasciare la macchina in maniera che sia impossibile ad una persona non autorizzata rimetterla in marcia Nelle manovre di retromarcia o in spazi ristretti assistere alle operazioni con personale a terra Delimitare la zona interessata con parapetto o mezzi equivalenti Mantenere distanza di sicurezza dalle zone pericolose (bordo scavi, impalcature, attrezzature di lavoro, ecc.) I mezzi di cantiere devono utilizzare i percorsi predisposti Le vie di transito del cantiere avranno la larghezza tale da superare la sagoma di ingombro del veicolo di almeno 70 cm. per ciascun lato Eseguire lo scarico in posizione stabile tenendo a distanza di sicurezza il personale addetto ai lavori Tutto il personale deve porre particolare attenzione alle segnalazioni e alle vie di transito predisposte L'avvisatore acustico, il segnalatore di retromarcia ed il girofaro devono essere funzionanti Segnalare l'operatività del mezzo con il girofaro I gruppi ottici per le lavorazioni con scarsa illuminazione devono essere efficienti Non lasciare la macchina in moto senza sorveglianza Adeguaire la velocità ai limiti stabiliti in cantiere e transitare a passo d'uomo in prossimità dei posti di lavoro		D.Lgs. 81/08 Art. 83 D.Lgs. 81/08 Allegato V Parte II § 3.1.13 c) D.Lgs. 81/08 Allegato V Parte II § 3.1.14
Caduta di persona dall'alto	Non trasportare persone nella benna delle pale meccaniche e macchine similari Non è consentito il trasporto di uomini sui mezzi meccanici oltre al manovratore		
Schiacciamento del manovratore per ribaltamento della pala	La macchina sarà dotata di riparo del posto di guida della necessaria robustezza		
Sorveglianza sanitaria (27)	Gli addetti devono essere sottoposti a sorveglianza sanitaria a cura del medico competente; D.Lgs. 81/08 Art. 168 comma 2 d) - Allegato XXXIII		
Segnaletica (26)	Segnalare la zona esposta a livello di rumorosità elevato		
Documenti (24)	Un documento attestante l'esecuzione dell'ultimo controllo con esito positivo deve accompagnare l'attrezzatura di lavoro ovunque questa sia utilizzata; D.Lgs. 81/08 Art. 71 comma 10		
(25)	Un documento con le verifiche periodiche deve essere tenuto a disposizione dell'autorità di vigilanza competente per un periodo di cinque anni dall'ultima registrazione delle verifiche stesse		

Mezzo: - Sonda di perforazione (28) (29)

Rischi	Misure sicurezza utilizzo	D.P.I.	Misure legislative
			D.Lgs. 17/10

Mezzo: - Sonda di perforazione (28) (29)

Rischi	Misure sicurezza utilizzo	D.P.I.	Misure legislative
Rumore (30) (31) (Trasm)	Vedi marchiatura del produttore per macchine prodotte dopo il 92 e la valutazione del datore di lavoro Informare e formare i lavoratori su rischi	Otoprotettori	D.Lgs. 81/08 Art. 189 D.Lgs. 81/08 Art. 195 D.Lgs. 81/08 Art. 193 comma 1
Vibrazioni	Le attrezzature devono essere conservate in buono stato ed essere efficienti		D.Lgs. 81/08 Art. 71 comma 4
Scivolamenti, cadute a livello	Ordine e pulizia sui luoghi di lavoro	Scarpe di sicurezza	D.Lgs. 81/08 Allegato VIII § 3.2, § 4.6
Cesoimento, stritolamento, punture, tagli, abrasioni	Integrità delle tubazioni flessibili ed efficienza delle loro connessioni Eseguire le operazioni di revisione e manutenzione necessarie al reimpiego della macchina a motore spento Efficienza dei carter e delle protezioni	Scarpe di sicurezza Guanti Indumenti di protezione	D.Lgs. 81/08 Allegato VIII § 3.2, § 4.6 D.Lgs. 81/08 Allegato VIII § 3.6, § 4.5 D.Lgs. 81/08 Art. 78 - Allegato VIII § 3.6
Inalazione dei gas di scarico	Non utilizzare la macchina in ambienti chiusi e poco ventilati Distanziare il gruppo elettrogeno dai posti di lavoro		D.Lgs. 81/08 Allegato IV § 1.9 D.Lgs. 81/08 Art. 20 comma 2 c) - Allegato VI § 1
Inalazione di polveri	Mantenere costante l'erogazione dell'acqua per la perforazione	Maschera con filtro adatto	D.Lgs. 81/08 Allegato VIII § 3.3, § 4.4
Distacco e caduta di materiale dall'alto		Casco di protezione	D.Lgs. 81/08 Art. 110 D.Lgs. 81/08 Allegato VIII § 3.1, § 4.1
Incendio	Durante i rifornimenti di carburante spegnere il motore e non fumare		D.Lgs. 81/08 Art. 20 comma 2 c) - Allegato VI § 1 - Allegato IV § 4
Investimento di persone, mezzi e attrezzature nelle movimentazioni	Lasciare la macchina in maniera che sia impossibile ad una persona non autorizzata rimetterla in marcia Nelle interruzioni momentanee di lavoro, prima di scendere dal mezzo, azionare il dispositivo di blocco dei comandi Nelle manovre di retromarcia o in spazi ristretti assistere alle operazioni con personale a terra		D.Lgs. 81/08 Allegato V Parte II § 3.1.14

Mezzo: - Sonda di perforazione (28) (29)			
Rischi	Misure sicurezza utilizzo	D.P.I.	Misure legislative
Ribaltamento	Delimitare la zona interessata con parapetto o mezzi equivalenti Segnalare l'operatività del mezzo con il girofaro I gruppi ottici per le lavorazioni con scarsa illuminazione devono essere efficienti I tubi flessibili e l'impianto oleodinamico in genere devono essere efficienti Non apportare modifiche agli organi di comando e lavoro Curare l'orizzontalità e la stabilità della macchina A fine lavoro, posizionare il mezzo correttamente, azionare il freno di stazionamento ed abbassare a terra il cestello ed il perforatore		
Sorveglianza sanitaria	(31) Gli addetti devono essere sottoposti a sorveglianza sanitaria a cura del medico competente; D.Lgs. 81/08 Art. 168 comma 2 d) - Allegato XXXIII		
Segnaletica	(30) Segnalare la zona esposta a livello di rumorosità elevato		
Documenti	(28) Un documento attestante l'esecuzione dell'ultimo controllo con esito positivo deve accompagnare l'attrezzatura di lavoro ovunque questa sia utilizzata; D.Lgs. 81/08 Art. 71 comma 10 (29) Un documento con le verifiche periodiche deve essere tenuto a disposizione dell'autorità di vigilanza competente per un periodo di cinque anni dall'ultima registrazione delle verifiche stesse		

Mezzo: - Escavatore con motore diesel e benne azionate idraulicamente (32) (33)		Rumore: 87 dB	
Rischi	Misure sicurezza utilizzo	D.P.I.	Misure legislative
Rumore (34) (35) (Trasm)	Vedi marchiatura del produttore per macchine prodotte dopo il 92 e la valutazione del datore di lavoro Informare e formare i lavoratori su rischi		D.Lgs. 17/10 D.Lgs. 81/08 Art. 189
Vibrazioni	Fare tutto il possibile per assicurare che vengano indossati i D.P.I	Otoprotettori	D.Lgs. 81/08 Art. 195 D.Lgs. 81/08 Art. 193 comma 1
Urti, colpi, impatti e compressioni	Le attrezzature devono essere conservate in buono stato ed essere efficienti	Guanti	D.Lgs. 81/08 Artt. 71 comma 4
Contatto con linee elettriche aeree Scivolamenti, cadute a livello	Non possono essere eseguiti lavori in prossimità di linee elettriche o di impianti elettrici con parti attive non protette Ordine e pulizia sui luoghi di lavoro	Indumenti di protezione	D.Lgs. 81/08 Allegato VIII § 3.6, § 4.5 D.Lgs. 81/08 Art. 78 - Allegato VIII § 3.6
Inalazione di polveri, fibre		Scarpe di sicurezza	D.Lgs. 81/08 Art. 83 D.Lgs. 81/08 Allegato VIII § 3.2, § 4.6
Contatto con oli minerali e derivati		Maschera con filtro adatto	D.Lgs. 81/08 Allegato VIII § 3.3, § 4.4
Ribaltamento	Il terreno destinato al transito dei mezzi meccanici non deve presentare buche o sporgenze pericolose non segnalate opportunamente Nei percorsi e nelle aree di manovra devono essere stati approntati	Guanti	D.Lgs. 81/08 Allegato VIII § 3.6, § 4.5

Mezzo: - Escavatore con motore diesel e benne azionate idraulicamente (32) (33)

Rischi	Misure sicurezza utilizzo	D.P.I.	Misure legislative
Incendio	i necessari rafforzamenti Effettuare i depositi in maniera stabile Non apportare modifiche agli organi di comando e lavoro Curare l'orizzontalità e la stabilità della macchina Dislivello delle rampe di accesso realizzato in funzione delle caratteristiche tecniche dei mezzi Usare gli stabilizzatori ove presenti Durante i rifornimenti di carburante spegnere il motore e non fumare		D.Lgs. 81/08 Art. 20 comma 2 c) - Allegato VI § 1 - Allegato IV § 4
Caduta di persona dall'alto	Non trasportare persone nella benna delle pale meccaniche e macchine similari Non è consentito il trasporto di uomini sui mezzi meccanici oltre al manovratore		
Investimento di persone, mezzi e attrezzature nelle movimentazioni	I mezzi devono avere i posti di manovra che permettano la perfetta visibilità di tutta la zona di azione Lasciare la macchina in maniera che sia impossibile ad una persona non autorizzata rimetterla in marcia Nelle interruzioni momentanee di lavoro, prima di scendere dal mezzo, azionare il dispositivo di blocco dei comandi Dopo l'uso posizionare correttamente la macchina, abbassando la benna a terra, inserendo il blocco comandi ed azionando il freno di stazionamento Nelle manovre di retromarcia o in spazi ristretti assistere alle operazioni con personale a terra Delimitare la zona interessata con parapetto o mezzi equivalenti Mantenere distanza di sicurezza dalle zone pericolose (bordo scavi, impalcature, attrezzature di lavoro, ecc.) I mezzi di cantiere devono utilizzare i percorsi predisposti Le vie di transito del cantiere avranno la larghezza tale da superare la sagoma di ingombro del veicolo di almeno 70 cm. per ciascun lato Eseguire lo scarico in posizione stabile tenendo a distanza di sicurezza il personale addetto ai lavori Tutto il personale deve porre particolare attenzione alle segnalazioni e alle vie di transito predisposte L'avvisatore acustico, il segnalatore di retromarcia ed il girofaro devono essere funzionanti Segnalare l'operatività del mezzo con il girofaro I gruppi ottici per le lavorazioni con scarsa illuminazione devono essere efficienti Non lasciare la macchina in moto senza sorveglianza Adeguare la velocità ai limiti stabiliti in cantiere e transitare a passo d'uomo in prossimità dei posti di lavoro		D.Lgs. 81/08 Allegato V Parte II § 3.1.13 c) D.Lgs. 81/08 Allegato V Parte II § 3.1.14
Sorveglianza sanitaria	(35)	Gli addetti devono essere sottoposti a sorveglianza sanitaria a cura del medico competente; D.Lgs. 81/08 Art. 168 comma 2 d) - Allegato XXXIII	
Segnaletica	(34)	Segnalare la zona esposta a livello di rumorosità elevato	
Documenti	(32)	Un documento attestante l'esecuzione dell'ultimo controllo con esito positivo deve accompagnare l'attrezzatura di lavoro ovunque questa sia utilizzata; D.Lgs. 81/08 Art. 71 comma 10	
	(33)	Un documento con le verifiche periodiche deve essere tenuto a disposizione dell'autorità di vigilanza competente per un periodo di cinque anni dall'ultima registrazione delle verifiche	

Mezzo:	- Escavatore con motore diesel e benne azionate idraulicamente (32) (33)	Rumore: 87 dB
stesse		

Mezzo: MZ.01 - Gru su carro o autocarro (36) (37) (38) (39) (40) (41)		Rumore: 86 dB	
Rischi	Misure sicurezza utilizzo	D.P.I.	Misure legislative
Ribaltamento del mezzo nel movimento	Il terreno destinato al passaggio degli apparecchi di sollevamento mobili non deve presentare buche o sporgenze pericolose non segnalate opportunamente La consistenza del terreno deve essere atta a consentire l'accesso Determinare la velocità massima degli apparecchi nell'area di cantiere e disporre adeguati cartelli		D.P.R. n. 459/96 Codice e Disposizioni di Circolazione Stradale
Ribaltamento del mezzo nel sollevamento	Gli stabilizzatori devono essere completamente estesi e bloccati prima dell'inizio del lavoro Deve essere presente la valvola di blocco per rottura delle tubazioni dei martinetti Qualora la superficie di appoggio non garantisca convenienti garanzie contro cedimenti, gli stabilizzatori dovranno appoggiare su piastre di ripartizione del carico o eventualmente dei ceppi in legno amplificatori della superficie di carico		
Investimento di cose o manufatti nelle movimentazioni Investimento persone o mezzi durante le operazioni	Deve essere sempre possibile la rotazione completa del braccio senza pericolo di urto con ostacoli L'addetto alla gru deve avere piena visibilità della zona interessata dalle movimentazioni; in caso contrario, deve essere assistito da personale per le indicazioni sulle manovre Mantenere distanza di sicurezza dalle zone pericolose (bordo scavi, impalcature, attrezzature di lavoro, ecc.) La segnalazione acustica, da azionare in condizioni di pericolo, deve essere efficiente Vietato passare con carichi sospesi sopra persone o mezzi		D.P.R. n. 547/55 Art. 175 D.P.R. n. 547/55 Art. 186 D.P.R. n. 547/55 Art. 186 Fascicolo istruzioni ENPI n° 4 CNR 10021/85
Interferenze per sbraccio della gru su area pubblica	Transennare e precludere al traffico veicolare e pedonale l'area interessata		D.P.R. n. 547/55 Art. 186 D.P.R. n. 547/55 Art. 186 Fascicolo istruzioni ENPI n° 4 CNR 10021/85
Cedimento strutturale	L'apparecchio non deve aver raggiunto il numero massimo di cicli di lavoro per il quale è stato progettato		
Cedimento o ribaltamento gru	I dispositivi di sicurezza dell'apparecchio devono essere mantenuti e tarati L'apparecchio deve essere idoneo alla movimentazione dei carichi che si prevede debbano essere sollevati e trasportati nel cantiere Utilizzare la gru nei limiti del diagramma di carico, indicante le portate massime in funzione dell'inclinazione e della lunghezza del braccio, dell'area di lavoro (frontale, posteriore o laterale), delle condizioni di lavoro su pneumatici o stabilizzatori		D.P.R. n. 547/55 D.P.R. n. 547/55 Art. 168
Caduta del carico	Iniziare l'operazione di sollevamento solo su segnalazione da parte dell'imbracatore Non effettuare tiri obliqui o a traino Le operazioni di sollevamento, trasporto e appoggio devono essere effettuate in modo graduale evitando il più possibile le oscillazioni I carichi e le attrezzature devono sempre essere posizionati a terra su superficie ben livellata assicurandone l'equilibrio contro la caduta e il ribaltamento Non lasciare carichi sospesi al gancio Il carico da sollevare e le funi necessarie per l'imbracatura devono rispettare i coefficienti di sicurezza (quando l'angolo al vertice delle funi è superiore a 180° utilizzare il bilanciere) Interporre tra le funi o catene e il carico idonei pezzi di legno in corrispondenza degli spigoli vivi Non sostare sotto i carichi sospesi Delimitare la zona interessata con parapetti o mezzi equivalenti Consentire l'accesso solo al personale interessato dalle lavorazioni Il dispositivo di chiusura all'imbocco del gancio deve essere funzionante Utilizzo di organi di presa diversi dal gancio solo se prescritti nel certificato di conformità dell'apparecchio e sul libretto di uso e manutenzione Impiegare ganci regolamentari con indicazione della portata massima		D.P.R. n. 547/55 Art. 172 Circ. ISPESL del 20 /02/85 n. 2793 D.P.R. n. 547/55 Art. 171 D.LGS. n. 626/94
Ribaltamento o cedimento della gru e del carico per errata imbracatura o segnalazione	Formazione dei dipendenti Presenza della cartellonistica con istruzioni d'uso per gruisti ed imbricatori		D.P.R. n. 547/55 Art. 185 D.P.R. n. 547/55 Art. 174
Caduta del carico per mancanza di F. M	Il mezzo e il carico devono avere un arresto graduale		D.P.R. n. 547/55 Art. 174

Mezzo: MZ.01 - Gru su carro o autocarro (36) (37) (38) (39) (40) (41)			
Rischi	Misure sicurezza utilizzo	D.P.I.	Misure legislative
Caduta del carico a motore non innestato Caduta del carico per imbracatura non idonea Lesioni dorso lombari per i lavoratori Caduta di laterizi, pietrame, ghiaia e altri materiali minuti Caduta del carico per errato comando	La discesa del carico deve avvenire solo a motore innestato Utilizzare mezzi idonei ad evitare la caduta del carico e il suo spostamento (completare con disposizioni specifiche, ad es. utilizzare la cesta per i pacchi di laterizi o di piastrelle; imbraco con funi o cinghie in almeno due punti per tavole o pannelli, ecc.) Le imbracature in fune composte da fibre devono avere un coefficiente di sicurezza ≥ 10 ; ≥ 6 le funi metalliche; ≥ 5 le catene Le movimentazioni, prima dell'imbracatura e dopo il deposito nella postazione di arrivo, di carichi pesanti, ingombranti, difficili da afferrare o in equilibrio instabile devono essere effettuate seguendo le specifiche procedure (42) Il sollevamento va effettuato solo con benna, cassoni metallici o sistemi equivalenti		D.P.R. n. 547/55 Art. 192 D.P.R. n. 547/55 Art. 181 D.P.R. n. 547/55 Art. 179 D.LGS. n. 626/94 Art. 47 D.P.R. n. 164/56 Art. 58 D.P.R. n. 547/55 Art. 183 Circ. ISPEL del 28 /01/93 n. 7 D.P.R. n. 547/55 Art. 183 Circ. ENPI del 11 /09/72 n. 30 Circ. ISPEL del 15 /06/94 n. 78 D.LGS. n. 626/94
Elettrocuzione	Pulsantiera con indicazione chiara e precisa sui movimenti corrispondenti ai comandi, sia in fase di esercizio che di montaggio e smontaggio Pulsanti di comando incassati o protetti con ghiera per evitare la messa in moto accidentale Presenza di idonei sistemi di interblocco che impediscano l'azionamento contemporaneo di movimenti contrapposti Deve essere fatta la formazione degli addetti nelle modalità operative L'addetto alla gru deve avere piena visibilità della zona interessata dalle movimentazioni; in caso contrario, deve essere assistito da personale per le indicazioni sulle manovre Mantenere il carico a distanza superiore a 5 m dalle linee elettriche aeree		D.P.R. n. 164/56 Art. 11
Rumore (43)	Negli spostamenti, prima di procedere, abbassare il braccio il più possibile tenendo conto degli ostacoli e delle linee elettriche Anche se il braccio è distante oltre 5 m dalle linee elettriche si dovrà lavorare in modo tale che un eventuale ribaltamento del mezzo non possa arrecare danno a tali linee	Otoprotettori	D.LGS. n. 277/91
Incidenti dovuti a comunicazione incorretta o assente tra operatore e segnalatore	Per macchine prodotte dopo il 92 deve essere presente la marchiatura del produttore o la valutazione del datore di lavoro ex D. Lgs. 277/91 Segnalare la zona esposta a livello di rumorosità elevato Le manovre dell'autogru, ovvero dell'operatore devono essere guidate dal segnalatore mediante segnali gestuali semplici e comprensibili		D.LGS. 626/1994 D.Lgs. 493/96
Adempimenti	(38) Le attrezzature di lavoro messe a disposizione dei lavoratori alla data del 5/12/1998 debbono essere adeguate alle prescrizioni supplementari riportate nell'allegato XV del D.Lgs. 626/94 e suc mod; D.LGS. n. 359/99 Art. 7 (39) Verifiche periodiche biennali effettuate dal Presidio Multizonale di Prevenzione o USL (40) Collaudo dell'automezzo presso la motorizzazione civile (si ricorda che l'automezzo deve essere dotato di controtelaio di rinforzo in conformità alla circ. 77 del 23.12.76 del M. del lavoro) (41) Collaudo dell'apparecchio di sollevamento (sup. a 200 kg) presso l'ISPEL (le macchine operatrici posatubi denominate "side boom" non sono soggette) devono essere sottoposte a verifica, una volta l'anno, per accertarne lo stato di funzionamento e di conservazione ai fini della sicurezza dei lavoratori; D.P.R. n. 547/55 Art. 194		
Sorveglianza sanitaria	(42) Nomina del medico competente e visite con periodicità a sua discrezione (43) Gli operai sottoposti ad un livello sonoro superiore a 85 dBA devono sottoporsi a visita medica obbligatoria ogni due anni, un anno se il livello sonoro supera i 90 dBA		
Documenti	(36) Un documento con le verifiche periodiche deve essere tenuto a disposizione dell'autorità di vigilanza competente per un periodo di cinque anni dall'ultima registrazione delle verifiche stesse (37) Un documento attestante l'esecuzione dell'ultima verifica deve accompagnare l'attrezzatura di lavoro ovunque questa siano utilizzata; D.Lgs. 626/1994 come modificato e integrato dal D.Lgs. 4 agosto 1999 n. 359 Art. 35		

Mezzo: MZ.02 - Autocarro (44)		Rumore: 78 dB	
Rischi	Misure sicurezza utilizzo	D.P.I.	Misure legislative
Ribaltamento dei mezzi	La consistenza del terreno ove accedono lavoratori e mezzi deve essere adeguata		D.P.R. n. 459 /96 Codice e Disposizioni di Circolazione Stradale

Mezzo: MZ.02 - Autocarro (44)			
Rischi	Misure sicurezza utilizzo	D.P.I.	Misure legislative
Investimento di persone, mezzi e attrezzature nelle movimentazioni	Il terreno destinato al transito dei mezzi meccanici non deve presentare buche o sporgenze pericolose non segnalate opportunamente I mezzi devono avere i posti di manovra che permettano la perfetta visibilità di tutta la zona di azione		D.Lgs. 81/08 Allegato V Parte II § 3.1.13 c) D.Lgs. 81/08 Allegato V Parte II § 3.1.14
Caduta dall'alto di persone	Le modalità d'impiego degli apparecchi di trasporto ed i segnali prestabiliti per le manovre devono essere richiamati mediante avvisi chiaramente visibili Delimitare la zona interessata con parapetto o mezzi equivalenti Mantenere distanza di sicurezza dalle zone pericolose (bordo scavi, impalcature, attrezzature di lavoro, ecc.) I mezzi di cantiere devono utilizzare i percorsi predisposti Le vie di transito del cantiere avranno la larghezza tale da superare la sagoma di ingombro del veicolo di almeno 70 cm. per ciascun lato Nelle manovre di retromarcia o in spazi ristretti assistere alle operazioni con personale a terra Tutto il personale deve porre particolare attenzione alle segnalazioni e alle vie di transito predisposte Segnalare l'operatività del mezzo con il girofaro Adeguare la velocità ai limiti stabiliti in cantiere e transitare a passo d'uomo in prossimità dei posti di lavoro L'accesso degli addetti ai cassoni di carico degli automezzi deve avvenire con scale a mano opportunamente legate per assicurarne la stabilità oppure trattenute al piede da altra persona Non salire sui carichi sul cassone se non si è adeguatamente protetti contro la caduta dall'alto (imbracatura collegata a fune tesa, parapetto, ecc.) Non trasportare persone all'interno del cassone		
Caduta dall'alto dei carichi nel carico o scarico	Il passaggio dei materiali tra le posizioni di lavoro sopraelevate e quelle a terra deve avvenire considerando il peso, l'ingombro e il baricentro del carico		
Lesioni dorso-lombari per i lavoratori	Ridurre il più possibile la movimentazione manuale dei materiali utilizzando mezzi meccanici ausiliari per i carichi superiori a 30 kg o di dimensioni ingombranti o di difficile presa Il personale addetto a protratte operazioni di movimentazioni manuali dei carichi deve essere frequentemente turnato		D.Lgs. 81/08 Art. 168 comma 2 - Allegato XXXIII § 4
Investimento per caduta del materiale	Mezzi di trasporto appropriati, per quanto riguarda la sicurezza, alla natura, alla forma e al volume dei carichi a cui sono destinati Il materiale depositato sui cassoni non deve superare l'altezza delle sponde laterali e comunque deve essere idoneamente fissato per impedirne lo spostamento o la caduta in ogni fase di lavoro		D.Lgs. 81/08 Allegato VI § 3.1.1
Inquinamento ambientale per polverosità	Per trasporto di materiale arido, se necessario, limitare la polverosità bagnando il materiale o coprendolo con teloni		
Documenti	(44) Un documento attestante l'esecuzione dell'ultimo controllo con esito positivo deve accompagnare l'attrezzatura di lavoro ovunque questa sia utilizzata; D.Lgs. 81/08 Art. 71 comma 10		

Mezzo: MZ.03 - Autocarro (45) (46) (47)		Rumore: 78 dB	
Rischi	Misure sicurezza utilizzo	D.P.I.	Misure legislative
			D.Lgs. 17/10 Codice e

Rischi	Misure sicurezza utilizzo	D.P.I.	Misure legislative
<p>Ribaltamento dei mezzi</p> <p>Investimento di persone, mezzi e attrezzature nelle movimentazioni</p>	<p>La consistenza del terreno ove accedono lavoratori e mezzi deve essere adeguata</p> <p>Il terreno destinato al transito dei mezzi meccanici non deve presentare buche o sporgenze pericolose non segnalate opportunamente</p> <p>I mezzi devono avere i posti di manovra che permettano la perfetta visibilità di tutta la zona di azione</p>		<p>Disposizioni di Circolazione Stradale</p>
<p>Caduta dall'alto di persone</p>	<p>Le modalità d'impiego degli apparecchi di trasporto ed i segnali prestabiliti per le manovre devono essere richiamati mediante avvisi chiaramente visibili</p> <p>Delimitare la zona interessata con parapetto o mezzi equivalenti</p> <p>Mantenere distanza di sicurezza dalle zone pericolose (bordo scavi, impalcature, attrezzature di lavoro, ecc.)</p> <p>I mezzi di cantiere devono utilizzare i percorsi predisposti</p> <p>Le vie di transito del cantiere avranno la larghezza tale da superare la sagoma di ingombro del veicolo di almeno 70 cm. per ciascun lato</p> <p>Nelle manovre di retromarcia o in spazi ristretti assistere alle operazioni con personale a terra</p> <p>Tutto il personale deve porre particolare attenzione alle segnalazioni e alle vie di transito predisposte</p> <p>Segnalare l'operatività del mezzo con il girofaro</p> <p>Adeguare la velocità ai limiti stabiliti in cantiere e transitare a passo d'uomo in prossimità dei posti di lavoro</p>		<p>D.Lgs. 81/08 Allegato V Parte II § 3.1.13 c)</p> <p>D.Lgs. 81/08 Allegato V Parte II § 3.1.14</p>
<p>Caduta dall'alto dei carichi nel carico o scarico</p>	<p>L'accesso degli addetti ai cassoni di carico degli automezzi deve avvenire con scale a mano opportunamente legate per assicurarne la stabilità oppure trattenute al piede da altra persona</p> <p>Non salire sui carichi sul cassone se non si è adeguatamente protetti contro la caduta dall'alto (imbracatura collegata a fune tesa, parapetto, ecc.)</p> <p>Non trasportare persone all'interno del cassone</p>		
<p>Lesioni dorso-lombari per movimentazione manuale dei carichi</p>	<p>Il passaggio dei materiali tra le posizioni di lavoro sopraelevate e quelle a terra deve avvenire considerando il peso, l'ingombro e il baricentro del carico</p> <p>Ridurre il più possibile la movimentazione manuale dei materiali utilizzando mezzi meccanici ausiliari per i carichi superiori a 25 kg per gli uomini e 15 kg per le donne o di dimensioni ingombranti o di difficile presa</p> <p>Il personale addetto a protrate operazioni di movimentazioni manuali dei carichi deve essere frequentemente turnato</p>		<p>D.Lgs. 81/08 Art. 168 - Allegato XXXIII</p> <p>D.Lgs. 81/08 Art. 168 comma 2 - Allegato XXXIII § 4</p>
<p>Investimento per caduta del materiale</p>	<p>Mezzi di trasporto appropriati, per quanto riguarda la sicurezza, alla natura, alla forma e al volume dei carichi a cui sono destinati</p> <p>Il materiale depositato sui cassoni non deve superare l'altezza delle sponde laterali e comunque deve essere idoneamente fissato per impedirne lo spostamento o la caduta in ogni fase di lavoro</p>		<p>D.Lgs. 81/08 Allegato VI § 3.1.1</p>
<p>Inquinamento ambientale per polverosità</p> <p>Malfunzionamento dei dispositivi frenanti o di segnalazione</p>	<p>Per trasporto di materiale arido, se necessario, limitare la polverosità bagnando il materiale o coprendolo con teloni</p> <p>I mezzi di trasporto devono essere dotati di idonei dispositivi di frenatura e di segnalazione acustica e luminosa</p>		<p>D.Lgs. 81/08 Allegato V Parte II § 3.1.5,</p>

Mezzo: MZ.03 - Autocarro (45) (46) (47)			
Rischi	Misure sicurezza utilizzo	D.P.I.	Misure legislative
dell'automezzo Danneggiamento alla viabilità Incendio	Le strade di accesso al cantiere non devono essere sporcate dai mezzi di cantiere, e in tal caso bisogna provvedere a pulirle Durante i rifornimenti di carburante spegnere i motori e non fumare		§ 3.1.7
Adempimenti	(47) Collaudo dell'automezzo presso la motorizzazione civile (si ricorda che l'automezzo deve essere dotato di controtelaio di rinforzo in conformità alla circ. 77 del 23.12.76 del M. del lavoro)		
Documenti	(45) Un documento attestante l'esecuzione dell'ultimo controllo con esito positivo deve accompagnare l'attrezzatura di lavoro ovunque questa sia utilizzata; D.Lgs. 81/08 Art. 71 comma 10 (46) Un documento con le verifiche periodiche deve essere tenuto a disposizione dell'autorità di vigilanza competente per un periodo di cinque anni dall'ultima registrazione delle verifiche stesse		

Mezzo: MZ.20 - Trattore (48) (49)			
Rischi	Misure sicurezza utilizzo	D.P.I.	Misure legislative
Rumore (50) (51) (Trasm)	Vedi marchiatura del produttore per macchine prodotte dopo il 92 e la valutazione del datore di lavoro Informare e formare i lavoratori su rischi		D.Lgs. 17/10 D.Lgs. 81/08 Art. 189
Vibrazioni	Fare tutto il possibile per assicurare che vengano indossati i D.P.I	Otoprotettori	D.Lgs. 81/08 Art. 195 D.Lgs. 81/08 Art. 193 comma 1
Cesoiamento, stritolamento, punture, tagli, abrasioni	Le attrezzature devono essere conservate in buono stato ed essere efficienti Eseguire le operazioni di revisione e manutenzione necessarie al reimpiego della macchina a motore spento Collegare i macchinari alla presa di forza a motore spento Non abbandonare la macchina in moto I carter e le protezioni devono essere efficienti	Scarpe di sicurezza Guanti Indumenti di protezione	D.Lgs. 81/08 Artt. 71 comma 4 D.Lgs. 81/08 Allegato VIII § 3.2, § 4.6 D.Lgs. 81/08 Allegato VIII § 3.6, § 4.5 D.Lgs. 81/08 Art. 78 - Allegato VIII § 3.6
Incendio	Durante i rifornimenti di carburante spegnere il motore e non fumare		D.Lgs. 81/08 Art. 20 comma 2 c) - Allegato VI § 1 - Allegato IV § 4
Investimento di persone o mezzi	Non lasciare la macchina in moto senza sorveglianza Eventuali macchine o dispositivi a tergo del mezzo devono essere efficacemente collegate, e se possibile devono essere presenti spinotti di sicurezza Segnalare l'operatività col girofaro		

Mezzo: MZ.20 - Trattore (48) (49)			
Rischi	Misure sicurezza utilizzo	D.P.I.	Misure legislative
Inalazione dei gas di scarico (Trasm)	Dopo l'uso azionare il freno di stazionamento Non scendere dal mezzo con la presa di forza inserita e le macchine semoventi collegate Chiudere gli sportelli della cabina Non utilizzare la macchina in ambienti chiusi e poco ventilati		D.Lgs. 81/08 Allegato IV § 1.9
Scivolamenti, cadute a livello	Ordine e pulizia sui luoghi di lavoro	Scarpe di sicurezza	D.Lgs. 81/08 Allegato VIII § 3.2, § 4.6
Ribaltamento del mezzo	Non utilizzare la macchina su terreni di pendenza tale da pregiudicarne la stabilità		
Sorveglianza sanitaria (51)	Gli addetti devono essere sottoposti a sorveglianza sanitaria a cura del medico competente; D.Lgs. 81/08 Art. 168 comma 2 d) - Allegato XXXIII		
Segnaletica (50)	Segnalare la zona esposta a livello di rumorosità elevato		
Documenti (48)	Un documento attestante l'esecuzione dell'ultimo controllo con esito positivo deve accompagnare l'attrezzatura di lavoro ovunque questa sia utilizzata; D.Lgs. 81/08 Art. 71 comma 10		
	(49) Un documento con le verifiche periodiche deve essere tenuto a disposizione dell'autorità di vigilanza competente per un periodo di cinque anni dall'ultima registrazione delle verifiche stesse		

Mezzo: MZ.21 - Trinciatrice (52) (53)			
Rischi	Misure sicurezza utilizzo	D.P.I.	Misure legislative
Cesoiamento, stritolamento	Eseguire le operazioni di revisione e manutenzione necessarie al reimpiego della macchina a motore spento Corretto fissaggio della presa di forza del trattore Funzionalità della leva d'azionamento La barra di inversione di marcia deve essere efficiente Per rimuovere i rami incastrati azionare la barra per l'inversione del moto Non indossare indumenti con parti svolazzanti Non posizionarsi mai frontalmente alla tramoggia di alimentazione Dopo l'uso scollegare la macchina dalla presa di forza		D.Lgs. 17/10
Punture, tagli, abrasioni, contusioni		Scarpe di sicurezza	D.Lgs. 81/08 Art. 20 comma 2 c) - Allegato VI § 1
		Guanti	D.Lgs. 81/08 Allegato VIII § 3.6, § 4.5
		Indumenti di protezione	D.Lgs. 81/08 Art. 78 - Allegato VIII § 3.6
Ribaltamento del mezzo	Posizionare la macchina stabilmente		D.Lgs. 81/08 Art. 20 comma 2 c) - Allegato VI § 1
Documenti (52)	Un documento attestante l'esecuzione dell'ultimo controllo con esito positivo deve accompagnare l'attrezzatura di lavoro ovunque questa sia utilizzata; D.Lgs. 81/08 Art. 71 comma 10		
	(53) Un documento con le verifiche periodiche deve essere tenuto a disposizione dell'autorità di vigilanza competente per un periodo di cinque anni dall'ultima registrazione delle verifiche		

Mezzo:	MZ.21 - Trinciatrice (52) (53)
	stesse

2.3.15) ATTREZZATURE

Impresa:

01) IMPRESA 1

Attività: Accantieramento e strutture al grezzo

Attrezzature fornite/utilizzate: Utensili ed attrezzature manuali - Utensili ed attrezzature manuali - Compressore d'aria - Martello perforatore scalpellatore - Smerigliatrice angolare a disco (flessibile) - Attrezzi mobili o portatili a motore a scoppio

Attrezzatura: - Pompa a bassa pressione (1) (2)			
Rischi	Misure sicurezza utilizzo	D.P.I.	Misure legislative
Scivolamento, caduta	Gli addetti devono utilizzare i DPI prescritti	Scarpe di sicurezza	D.Lgs. 17/10 D.Lgs. 81/08 Allegato VIII § 3.2, § 4.6
Proiezione di getti, schizzi	Le tubazioni devono essere integre prima del loro utilizzo	Occhiali	D.Lgs. 81/08 Allegato VIII § 3.3, § 4.2
Cesoioamento, stritolamento	La macchina prima di essere messa in funzione deve essere posizionata in modo stabile e sicuro		
Documenti	(1) Un documento con le verifiche periodiche deve essere tenuto a disposizione dell'autorità di vigilanza competente per un periodo di cinque anni dall'ultima registrazione delle verifiche stesse (2) Un documento attestante l'esecuzione dell'ultimo controllo con esito positivo deve accompagnare l'attrezzatura di lavoro ovunque questa sia utilizzata; D.Lgs. 81/08 Art. 71 comma 10		

Attrezzatura: - Attrezzatura ossiacetilenica per saldatura, taglio o riscaldamento (3) (4) (5) (6)			
Rischi	Misure sicurezza utilizzo	D.P.I.	Misure legislative
Incendio	Le tubazioni di alimentazione del cannello di saldatura o di taglio devono essere dotate di valvola di non ritorno della fiamma inserita il più a valle possibile rispetto ai riduttori di pressione Le tubazioni non devono venire a contatto con sostanze quali grasso, olio, fango, etc. La distanza minima tra cannello e bombola deve essere di almeno 10 m, riducibili a 5 m se le bombole sono protette da scintille e calore o se si lavora all'esterno Sui riduttori deve essere montata una valvola a secco Nel caso di interruzione delle operazioni di saldatura o taglio spegnere il cannello Tenere a disposizione in prossimità dell'area in lavorazione mezzi antincendio di primo intervento Non usare i gas delle bombole per: · la pulizia di sostanze esplosive rinfrescarsi pulire gli indumenti o gli ambienti di lavoro avviare motori a combustione interna pulire i pezzi in lavorazione		D.Lgs. 17/10 D.Lgs. 81/08 Art. 46
Ustioni	Le patte delle tasche ed i pantaloni devono avere i risvolti per evitare l'entrata di scintille e scorie Raffreddare ed accantonare i pezzi metallici tagliati o saldati Non indossare abbigliamento in materiale sintetico		
Esplosione per	Le bombole devono essere movimentate su idoneo carrello e		D.Lgs. 81/08

Attrezzatura: - Attrezzatura ossiacetilenica per saldatura, taglio o riscaldamento (3) (4) (5) (6)			
Rischi	Misure sicurezza utilizzo	D.P.I.	Misure legislative
ribaltamento o caduta delle bombole	fissate verticalmente contro il ribaltamento e la caduta		Allegato VI § 8.2
Ustioni o danni a non addetti	Nelle operazioni di sollevamento in quota con utilizzo di mezzi di sollevamento non imbragare direttamente il carrello portabombole ma alloggiarlo dentro idonei cassoni metallici a quattro montanti per impedire la rotazione del carico. Il carrello portabombole dovrà essere posizionato nel cassone in posizione verticale e andrà opportunamente fissato per impedirne il ribaltamento e la caduta Nelle zone di intervento è necessario impedire il transito o la sosta di altri lavoratori che non indossano DPI contro la proiezione di materiale incandescente Disporre le tubazioni seguendo ampie curve, lontano dai luoghi di passaggio di persone e mezzi, proteggerle da calpestii, da scintille, fonti di calore o rottami incandescenti		
Danni all'apparato respiratorio	Per lavorazioni protratte nel tempo è necessario utilizzare aspiratori mobili dei fumi che li disperdano all'aperto rispetto al luogo di saldatura, riscaldamento o taglio	Maschera con filtro adatto	D.Lgs. 81/08 Allegato VIII § 3.3, § 4.4
Esplosione per formazione di atmosfere esplosive	E' vietato effettuare operazioni di saldatura o di taglio al cannello nelle seguenti condizioni: · su recipienti o tubi chiusi su recipienti o tubi aperti che contengono materie le quali sotto l'azione del calore o dell'umidità possono da luogo a esplosioni o altre reazioni pericolose su recipienti o tubi aperti che abbiano contenuto materie che evaporando o gassificandosi sotto l'azione del calore o dell'umidità possono formare miscele esplosive. Qualora le condizioni di pericolo precedenti possono essere eliminate con l'apertura del recipiente chiuso, con l'asportazione delle materie pericolose e dei loro residui o con altri mezzi o misure, le operazioni di saldatura e taglio possono essere eseguite, purché le misure di sicurezza siano disposte da un esperto ed effettuate sotto la sua diretta sorveglianza Non si devono saldare o tagliare pezzi sgrassati con solventi clorurati come la trielina		D.Lgs. 81/08 Allegato VI § 8
Esplosione o incendio depositi	Le bombole vuote devono essere separate da quelle piene e poste in posizione verticale assicurate con legatura contro la caduta e il ribaltamento Il deposito delle bombole deve essere predisposto in luogo riparato dagli agenti atmosferici e dalla caduta di materiale		
Incendio di zone limitrofe	Chiudere le aperture su murature e solai attraverso le quali le scintille potrebbero giungere a materiali infiammabili Allontanare eventuali materiali infiammabili		
Incendio di materiali adiacenti			
Lesioni alle mani	Gli addetti devono utilizzare i DPI prescritti (guanti)	Guanti	D.Lgs. 81/08 Allegato VIII § 3.6, § 4.5
Inalazione di fumi prodotti dalla fusione del metallo	Accurata pulizia delle parti da saldare o da tagliare e del rivestimento degli elettrodi, nonché dalla combustione di vernici, oli ed altre sostanze presenti sui pezzi da saldare Utilizzo di ventilatori in aspirazione che allontanano i fumi ed i gas prodotti dalla zona di respirazione dei lavoratori addetti; se i materiali imbrattati di olio e oggetto di saldatura continuano ad emettere fumi dopo la saldatura, devono essere collocati in luoghi dotati di aspirazione forzata		D.Lgs. 81/08 Allegato IV § 2.1.5
Caduta di materiali	Gli addetti devono utilizzare i DPI prescritti (scarpe di sicurezza a sfilamento rapido)	Scarpe di sicurezza	D.Lgs. 81/08 Allegato VIII §

Attrezzatura: - Attrezzatura ossiacetilenica per saldatura, taglio o riscaldamento (3) (4) (5) (6)			
Rischi	Misure sicurezza utilizzo	D.P.I.	Misure legislative
Proiezione di schegge Radiazioni: visibili, ultraviolette (UV) e infrarosse (IR) Proiezione di materiali incandescenti	Posizionare schermi di protezione per lavorazioni di saldatura e taglio Schermi di idonee dimensioni, di colore scuro e superficie opaca Durante i lavori gli addetti devono indossare i DPI prescritti	Occhiali Occhiali Maschera con filtro adatto Indumenti di protezione	3.2, § 4.6 D.Lgs. 81/08 Allegato VIII § 3.3, § 4.2 D.Lgs. 81/08 Allegato VI § 1.5 D.Lgs. 81/08 Allegato VIII § 3.3, § 4.2 D.Lgs. 81/08 Allegato VIII § 3.3, § 4.4 D.Lgs. 81/08 Art. 78 - Allegato VIII § 3.6
Sorveglianza sanitaria (3)	Gli addetti devono essere sottoposti a sorveglianza sanitaria a cura del medico competente; D.Lgs. 81/08 Art. 168 comma 2 d) - Allegato XXXIII		
Documenti (4)	Un documento con le verifiche periodiche deve essere tenuto a disposizione dell'autorità di vigilanza competente per un periodo di cinque anni dall'ultima registrazione delle verifiche stesse		
(5)	Un documento attestante l'esecuzione dell'ultimo controllo con esito positivo deve accompagnare l'attrezzatura di lavoro ovunque questa sia utilizzata; D.Lgs. 81/08 Art. 71 comma 10		
(6)	Norme generali per gli addetti alla saldatura: · Indossare scarpe di sicurezza con punta rinforzata, guanti, il grembiule o la pettorina a seconda dei casi; Per lavori in orizzontale o verticale indossare occhiali di sicurezza ed il elmetto; Per lavori sopratesta indossare idonei cappucci antitermici completi di schermo con vetro inattinico che, per ogni copricapo o schermo, dovrà essere sempre sostituito se rotto o chiazato; In caso di presenza di gas o vapori usare una maschera a filtro di tipo adatto alla lavorazione od una maschera ad emissione di aria esterna; Nei lavori in locali interrati e senza via di fuga, visibile e facilmente accessibile, usare cintura di sicurezza con fune di sufficiente lunghezza per gli interventi di salvataggio		

Attrezzatura: - Vibratore azionato con compressore a scoppio (7) (8) (9)			
Rischi	Misure sicurezza utilizzo	D.P.I.	Misure legislative
Proiezione di schegge e frammenti di materiali	Le tubazioni flessibili, i dispositivi di sicurezza (pressostato e valvola di sicurezza sul compressore), quelli di connessione ed intercettazione (quali giunti, attacchi, valvole), quelli di scarico dell'aria, quelli silenziatori, ecc. devono essere integri e funzionanti	Occhiali	D.Lgs. 17/10 D.Lgs. 81/08 Art. 71 comma 8
Scoppio delle tubazioni	Le tubazioni devono essere integre. Se esistono forature o lacerazioni non improvvisare soluzioni di fortuna con nastro adesivo o altro mezzo perché, in genere, tali riparazioni non resistono alla pressione interna del tubo Non usare i tubi al posto di funi o corde per trainare, sollevare o calare gli attrezzi Non piegare i tubi per interrompere il flusso di aria compressa		D.Lgs. 81/08 Allegato VIII § 3.3, § 4.2

Attrezzatura: - Vibratore azionato con compressore a scoppio (7) (8) (9)			
Rischi	Misure sicurezza utilizzo	D.P.I.	Misure legislative
	<p>Disporre le tubazioni in modo che non intralcino il proprio lavoro o quello degli altri ed in modo che non subiscano danneggiamenti; Non sottoporle a piegature ad angolo vivo, ad abrasione, a tagli, a schiacciamenti;</p> <p>Non disporle su superfici sporche di oli o grassi</p> <p>Attacchi dei tubi flessibili al serbatoio d'aria compressa, e alla rete di distribuzione, giunti intermedi di collegamento, perfettamente integri; utilizzare fascette metalliche con bordi non taglienti fissate con morsetti o altri sistemi; consigliati giunti a baionetta</p> <p>La strumentazione deve essere integra e funzionante</p> <p>Le tubazioni devono essere connesse in modo adeguato</p> <p>Tenere sotto controllo i manometri</p> <p>Spegnere il motore e scaricare il serbatoio dell'aria dopo l'uso</p>		D.Lgs. 81/08 Art. 20 comma 2 c) - Allegato VI § 1
Intralcio ad altre lavorazioni	<p>Le tubazioni non devono costituire intralcio a transiti o altre lavorazioni</p> <p>A fine lavoro, le tubazioni devono essere riposte in maniera corretta nel locale destinato a magazzino</p>		
Investimento da tubazioni d'aria compressa	Tubazioni perfettamente funzionanti		
Investimento e lesioni a non addetti	<p>Attacchi dei tubi flessibili al serbatoio d'aria compressa, e alla rete di distribuzione, giunti intermedi di collegamento, perfettamente integri; utilizzare fascette metalliche con bordi non taglienti fissate con morsetti o altri sistemi; consigliati giunti a baionetta</p> <p>Non operare in adiacenza a transiti o altre postazioni di lavoro</p>		
Inalazione di gas, vapori o polveri	Non abbandonare l'utensile in luoghi non sicuri (cioè in luoghi o posizioni nelle quali può essere soggetto a caduta)		D.Lgs. 81/08 Allegato VI § 1.7
	Collocare il compressore lontano dal luogo di lavoro e sottovento		D.Lgs. 81/08 Art. 73 - Allegato IV § 2.1.5
Vibrazioni	Non mantenere a lungo fuori dal getto l'ago in funzione	Maschera con filtro adatto	D.Lgs. 81/08 Allegato VIII § 3.3, § 4.4
Danni alla cute	Gli addetti devono utilizzare i DPI prescritti	Guanti	D.Lgs. 81/08 Art. 203
		Occhiali	D.Lgs. 81/08 Art. 78 comma 2
			D.Lgs. 81/08 Allegato VIII § 3.6, § 4.5
Caduta di materiali dall'alto	Durante le lavorazioni gli addetti possono essere soggetti ad investimenti da materiali dall'alto	Casco di protezione	D.Lgs. 81/08 Allegato VIII § 3.3, § 4.2
			D.Lgs. 81/08 Art. 110
Rumore (10) (7) (Trasm)			D.Lgs. 81/08 Allegato VIII § 3.1, § 4.1
	Vedi marchiatura del produttore per macchine prodotte dopo il 92 e la valutazione del datore di lavoro		D.Lgs. 81/08 Art. 189

Attrezzatura: - Vibratore azionato con compressore a scoppio (7) (8) (9)			
Rischi	Misure sicurezza utilizzo	D.P.I.	Misure legislative
	Informare e formare i lavoratori su rischi Fare tutto il possibile per assicurare che vengano indossati i D.P.I	Otoprotettori	D.Lgs. 81/08 Art. 195 D.Lgs. 81/08 Art. 193 comma 1
Sorveglianza sanitaria (7)	Gli addetti devono essere sottoposti a sorveglianza sanitaria a cura del medico competente; D.Lgs. 81/08 Art. 168 comma 2 d) - Allegato XXXIII		
Segnaletica (10)	Segnalare la zona esposta a livello di rumorosità elevato		
Documenti (8)	Un documento con le verifiche periodiche deve essere tenuto a disposizione dell'autorità di vigilanza competente per un periodo di cinque anni dall'ultima registrazione delle verifiche stesse		
(9)	Un documento attestante l'esecuzione dell'ultimo controllo con esito positivo deve accompagnare l'attrezzatura di lavoro ovunque questa sia utilizzata; D.Lgs. 81/08 Art. 71 comma 10		

Attrezzatura: - Scale doppie (11) (12)			
Rischi	Misure sicurezza utilizzo	D.P.I.	Misure legislative
Caduta dall'alto per rottura, scivolamento o ribaltamento	<p>Gli appoggi inferiore e superiore devono essere piani e non cedevoli, (sono da preferire le scale dotate di piedini regolabili per la messa a livello), ovvero sia reso tale</p> <p>Durante l'uso assicurarsi della stabilità della scala e quando necessario far trattenere al piede da altra persona</p> <p>Curare la corretta inclinazione della scala durante l'uso, posizionando il piede della scala ad 1/4 della lunghezza della scala stessa</p> <p>Caratteristiche regolamentari delle scale doppie:</p> <ul style="list-style-type: none"> · resistenza · pioli (di tipo antisdrucciolevoli) fissati ai montanti (incastrati, per quelle di legno, e trattenuti con tiranti di ferro applicati sotto i due pioli estremi e uno intermedio per quelle lunghe più di 4 metri) · altezza massima 5 metri · dispositivo (catena o altro sistema equivalente) che impedisce l'apertura oltre il limite prefissato dal fabbricante · dispositivi di appoggio antiscivolo applicati alla base dei montanti · La scala deve avere: <ul style="list-style-type: none"> · ogni elemento in ottimo stato di conservazione · i dispositivi antisdrucciolevoli all'estremità inferiore dei due montanti in buono stato 		<p>D.Lgs. 81/08 Art. 113 comma 6</p> <p>D.Lgs. 81/08 Art. 113 comma 5</p> <p>D.Lgs. 81/08 Art. 113 comma 3, comma 9</p> <p>D.Lgs. 81/08 Art. 113 comma 3</p>
Elettrocuzione	Usare solo scale doppie in legno per attività su linee o impianti elettrici		
Ferite a terzi per caduta dall'alto	Durante il lavoro in posizioni sopraelevate, gli utensili non utilizzati devono essere tenuti in guaine o assicurati in modo da impedirne la caduta		D.Lgs. 81/08 Allegato VI § 1.7
Documenti (11)	Un documento con le verifiche periodiche deve essere tenuto a disposizione dell'autorità di vigilanza competente per un periodo di cinque anni dall'ultima registrazione delle verifiche stesse		
(12)	Un documento attestante l'esecuzione dell'ultimo controllo con esito positivo deve accompagnare l'attrezzatura di lavoro ovunque questa sia utilizzata; D.Lgs. 81/08 Art. 71 comma 10		

Attrezzatura: - Betoniera con motore a scoppio (13) (14)			
Rischi	Misure sicurezza utilizzo	D.P.I.	Misure legislative
Caduta dall'alto durante le movimentazioni Scoppio, incendio	La macchina deve essere munita di sistemi di presa per il sollevamento e il trasporto (modalità dettate dal produttore) Allontanare eventuali materiali infiammabili L'aspirazione deve essere munita di filtro pulito Conservare il carburante strettamente necessario in recipienti idonei ed etichettati Effettuare i rifornimenti di carburante a motore spento e non fumare		D.Lgs. 17/10 D.Lgs. 81/08 Artt. 70, 71, 72, 73 - Allegato V Parte I - Allegato VI §1, §2
Inalazione e contatto con polveri, fibre		Maschera con filtro adatto Guanti	D.Lgs. 81/08 Allegato VIII § 3.3, § 4.4 D.Lgs. 81/08 Allegato VIII § 3.6, § 4.5
Inalazione di gas di scarico	Posizionare la macchina in luoghi sufficientemente aerati, lontano da postazioni di lavoro Se si utilizza l'attrezzatura in ambienti confinati accertarsi della salubrità dell'aria (prolungare al di fuori dello scarico dei gas di combustione e effettuare la ventilazione localizzata)		D.Lgs. 81/08 Allegato IV § 1.9
Rumore (15) (16) (Trasm)	Vedi marchiatura del produttore per macchine prodotte dopo il 92 e la valutazione del datore di lavoro Informare e formare i lavoratori su rischi Fare tutto il possibile per assicurare che vengano indossati i D.P.I	Otoprotettori	D.Lgs. 81/08 Art. 189 D.Lgs. 81/08 Art. 195 D.Lgs. 81/08 Art. 193 comma 1
Danni alle persone per azionamento erroneo o accidentale	Comandi della macchina facilmente individuabili e azionabili Comando di avviamento installato sul quadro di manovra, costituito e montato in modo da ridurre il rischio di azionamento accidentale Comando di arresto normale installato sul quadro di manovra		
Danni alla persona da parti in movimento	Gli utensili tipo mola o disco abrasivo (smerigliatrici, troncatrici, ecc.) devono essere dotati di cuffia di protezione Gli elementi rotanti non devono presentare il rischio di presa ed impigliamento o lesioni da contatto		
Danni provocati da organi di trasmissione	Gli organi di trasmissione devono essere posti all'interno dell'involucro della macchina con apertura con uso di chiave o attrezzo		
Danni provocati da organi che partecipano alla lavorazione	Gli elementi mobili che partecipano alla lavorazione (quali, mole, mescolatori, raschiatori, etc.) sono protetti mediante riparo fisso, rimovibili dal bordo della vasca solo mediante l'uso di attrezzo utensile Le operazioni di manutenzione si effettuano a macchina ferma; il fabbricante fornisce indicazioni sulle modalità concernenti il lavaggio della vasca		UNI-EN 294
Cesoiamento,	Pignone e corona dentata devono essere protetti da carter; i raggi		D.Lgs. 81/08

Attrezzatura: - Betoniera con motore a scoppio (13) (14)			
Rischi	Misure sicurezza utilizzo	D.P.I.	Misure legislative
stritolamento	del volano devono essere accecati		Allegato VI § 1.6.3
Spostamento intempestivo	Posizionamento in modo stabile e sicuro, seguendo eventualmente le istruzioni del fabbricante per l'uso dei fissaggi appositi		
Sorveglianza sanitaria (16)	Gli addetti devono essere sottoposti a sorveglianza sanitaria a cura del medico competente; D.Lgs. 81/08 Art. 168 comma 2 d) - Allegato XXXIII		
Segnaletica (15)	Segnalare la zona esposta a livello di rumorosità elevato		
Documenti (13)	Un documento con le verifiche periodiche deve essere tenuto a disposizione dell'autorità di vigilanza competente per un periodo di cinque anni dall'ultima registrazione delle verifiche stesse		
(14)	Un documento attestante l'esecuzione dell'ultimo controllo con esito positivo deve accompagnare l'attrezzatura di lavoro ovunque questa sia utilizzata; D.Lgs. 81/08 Art. 71 comma 10		

Attrezzatura: AT.01 - Utensili ed attrezzature manuali (17) (18)			
Rischi	Misure sicurezza utilizzo	D.P.I.	Misure legislative
Ferite per errata movimentazione, proiezione di schegge o di frammenti, inalazioni di polveri	Gli addetti devono utilizzare a seconda dei casi: guanti, scarpe antinfortunistiche, occhiali o visiere, otoprotettori, mascherine	Guanti	D.Lgs. 81/08 Allegato VIII § 3.6, § 4.5
		Scarpe di sicurezza	D.Lgs. 81/08 Allegato VIII § 3.2, § 4.6
		Occhiali	D.Lgs. 81/08 Allegato VIII § 3.3, § 4.2
		Otoprotettori	D.Lgs. 81/08 Art. 193 comma 1
		Maschera con filtro adatto	D.Lgs. 81/08 Allegato VIII § 3.3, § 4.4
	Mettere a disposizione dei lavoratori utensili adeguati al lavoro da svolgere ed idonei ai fini della sicurezza e salute		D.Lgs. 81/08 Art. 71 comma 1
	Accertarsi del buono stato di conservazione e di efficienza degli utensili e delle attrezzature		D.Lgs. 81/08 Art. 71 comma 8
	Eliminare gli utensili difettosi o usurati; Vietare l'uso improprio degli utensili; Programmare una sistematica manutenzione preventiva degli utensili		
Urti, colpi, impatti, compressioni, punture, tagli e abrasioni	Impugnare saldamente l'utensile Assumere una posizione corretta e stabile Non utilizzare in maniera impropria l'utensile L'utensile non deve essere deteriorato Sostituire i manici che presentino incrinature o scheggiature Il manico deve essere fissato in modo corretto Per punte e scalpelli utilizzare idonei paracolpi ed eliminare le sbavature dalle impugnature Gli addetti devono utilizzare i DPI prescritti		D.Lgs. 81/08 Allegato VIII § 4.1, § 4.5
		Guanti	D.Lgs. 81/08 Allegato VIII § 3.6, § 4.5

Attrezzatura: AT.01 - Utensili ed attrezzature manuali (17) (18)			
Rischi	Misure sicurezza utilizzo	D.P.I.	Misure legislative
Ferite a terzi per caduta dall'alto	Durante il lavoro in posizioni sopraelevate, gli utensili non utilizzati devono essere tenuti in guaine o assicurati in modo da impedirne la caduta	Casco di protezione Scarpe di sicurezza	D.Lgs. 81/08 Art. 110 D.Lgs. 81/08 Allegato VIII § 3.1, § 4.1 D.Lgs. 81/08 Allegato VIII § 3.2, § 4.6 D.Lgs. 81/08 Allegato VI § 1.7
Documenti	(17) Un documento con le verifiche periodiche deve essere tenuto a disposizione dell'autorità di vigilanza competente per un periodo di cinque anni dall'ultima registrazione delle verifiche stesse (18) Un documento attestante l'esecuzione dell'ultimo controllo con esito positivo deve accompagnare l'attrezzatura di lavoro ovunque questa sia utilizzata; D.Lgs. 81/08 Art. 71 comma 10		

Attrezzatura: AT.02 - Utensili ed attrezzature manuali (19) (20)			
Rischi	Misure sicurezza utilizzo	D.P.I.	Misure legislative
Ferite per errata movimentazione, proiezione di schegge o di frammenti, inalazioni di polveri	Gli addetti devono utilizzare a seconda dei casi: guanti, scarpe antinfortunistiche, occhiali o visiere, otoprotettori, mascherine Mettere a disposizione dei lavoratori utensili adeguati al lavoro da svolgere ed idonei ai fini della sicurezza e salute Accertarsi del buono stato di conservazione e di efficienza degli utensili e delle attrezzature Eliminare gli utensili difettosi o usurati; Vietare l'uso improprio degli utensili; Programmare una sistematica manutenzione preventiva degli utensili	Guanti Scarpe di sicurezza Occhiali Otoprotettori Maschera con filtro adatto	D.Lgs. 81/08 Allegato VIII § 3.6, § 4.5 D.Lgs. 81/08 Allegato VIII § 3.2, § 4.6 D.Lgs. 81/08 Allegato VIII § 3.3, § 4.2 D.Lgs. 81/08 Art. 193 comma 1 D.Lgs. 81/08 Allegato VIII § 3.3, § 4.4 D.Lgs. 81/08 Art. 71 comma 1 D.Lgs. 81/08 Art. 71 comma 8
Urti, colpi, impatti, compressioni, punture, tagli e abrasioni	Impugnare saldamente l'utensile Assumere una posizione corretta e stabile Non utilizzare in maniera impropria l'utensile L'utensile non deve essere deteriorato Sostituire i manici che presentino incrinature o scheggiature Il manico deve essere fissato in modo corretto Per punte e scalpelli utilizzare idonei paracolpi ed eliminare le		D.Lgs. 81/08 Allegato VIII § 4.1, § 4.5

Attrezzatura: AT.02 - Utensili ed attrezzature manuali (19) (20)			
Rischi	Misure sicurezza utilizzo	D.P.I.	Misure legislative
Proiezione di schegge o materiali	sbavature dalle impugnature Gli addetti devono utilizzare i DPI prescritti	Guanti Casco di protezione Scarpe di sicurezza	D.Lgs. 81/08 Allegato VIII § 3.6, § 4.5 D.Lgs. 81/08 Art. 110 D.Lgs. 81/08 Allegato VIII § 3.1, § 4.1 D.Lgs. 81/08 Allegato VIII § 3.2, § 4.6
Ferite a terzi per caduta dall'alto	Distanziare adeguatamente gli altri lavoratori o installare schermi paraschegge Durante il lavoro in posizioni sopraelevate, gli utensili non utilizzati devono essere tenuti in guaine o assicurati in modo da impedirne la caduta	Occhiali	D.Lgs. 81/08 Allegato VIII § 3.3, § 4.2 D.Lgs. 81/08 Allegato VI § 1.7
Documenti	(19) Un documento con le verifiche periodiche deve essere tenuto a disposizione dell'autorità di vigilanza competente per un periodo di cinque anni dall'ultima registrazione delle verifiche stesse (20) Un documento attestante l'esecuzione dell'ultimo controllo con esito positivo deve accompagnare l'attrezzatura di lavoro ovunque questa sia utilizzata; D.Lgs. 81/08 Art. 71 comma 10		

Attrezzatura: AT.10 - Compressore d'aria (21) (22)		Rumore: 103 dB	
Rischi	Misure sicurezza utilizzo	D.P.I.	Misure legislative
Rumore (23) (24) (Trasm)	Vedi marchiatura del produttore per macchine prodotte dopo il 92 e la valutazione del datore di lavoro Informare e formare i lavoratori su rischi Fare tutto il possibile per assicurare che vengano indossati i D.P.I	Otoprotettori	D.Lgs. 17/10 D.Lgs. 81/08 Art. 189 D.Lgs. 81/08 Art. 195 D.Lgs. 81/08 Art. 193 comma 1
Inalazione di gas di scarico	Posizionare la macchina in luoghi sufficientemente aerati, lontano da postazioni di lavoro		D.Lgs. 81/08 Allegato IV § 1.9
Incendio	Allontanare dalla macchina materiali infiammabili Il filtro di aspirazione deve essere libero, regolarmente pulito e non ostruito da polveri o altro, in nessun modo deve essere ostruito con altri materiali Durante i rifornimenti di carburante spegnere il motore e non fumare		D.Lgs. 81/08 Art. 20 comma 2 c) - Allegato VI § 1 - Allegato IV § 4
Scoppio	I compressori devono essere provvisti di una valvola di sicurezza tarata per la pressione massima di esercizio e di dispositivo che arresti automaticamente il lavoro di compressione al raggiungimento della pressione massima d'esercizio Conservare il carburante strettamente necessario in recipienti idonei ed etichettati		D.Lgs. 81/08 Allegato V Parte II § 5.13.15
Scoppio delle tubazioni	Le tubazioni devono essere integre. Se esistono forature o		

Rischi	Misure sicurezza utilizzo	D.P.I.	Misure legislative
	<p>lacerazioni non improvvisare soluzioni di fortuna con nastro adesivo o altro mezzo perché, in genere, tali riparazioni non resistono alla pressione interna del tubo</p> <p>Non usare i tubi al posto di funi o corde per trainare, sollevare o calare gli attrezzi</p> <p>Non piegare i tubi per interrompere il flusso di aria compressa</p> <p>Disporre le tubazioni in modo che non intralcino il proprio lavoro o quello degli altri ed in modo che non subiscano danneggiamenti;</p> <p>Non sottoporle a piegature ad angolo vivo, ad abrasione, a tagli, a schiacciamenti;</p> <p>Non disporle su superfici sporche di oli o grassi</p> <p>Attacchi dei tubi flessibili al serbatoio d'aria compressa, e alla rete di distribuzione, giunti intermedi di collegamento, perfettamente integri; utilizzare fascette metalliche con bordi non taglienti fissate con morsetti o altri sistemi; consigliati giunti a baionetta</p> <p>La strumentazione deve essere integra e funzionante</p> <p>Le tubazioni devono essere connesse in modo adeguato</p> <p>Tenere sotto controllo i manometri</p> <p>Spegnere il motore e scaricare il serbatoio dell'aria dopo l'uso</p>		D.Lgs. 81/08 Art. 20 comma 2 c) - Allegato VI § 1
Ribaltamento della macchina	Sistemare l'attrezzatura in posizione stabile		D.Lgs. 81/08 Art. 20 comma 2 c) - Allegato VI § 1
Intralcio ad altre lavorazioni	<p>Le tubazioni non devono costituire intralcio a transiti o altre lavorazioni</p> <p>A fine lavoro, le tubazioni devono essere riposte in maniera corretta nel locale destinato a magazzino</p>		
Investimento e lesioni a non addetti	<p>Non operare in adiacenza a transiti o altre postazioni di lavoro</p> <p>Non abbandonare l'utensile in luoghi non sicuri (cioè in luoghi o posizioni nelle quali può essere soggetto a caduta)</p>		D.Lgs. 81/08 Allegato VI § 1.7
Investimento da tubazioni d'aria compressa	<p>Tubazioni perfettamente funzionanti</p> <p>Attacchi dei tubi flessibili al serbatoio d'aria compressa, e alla rete di distribuzione, giunti intermedi di collegamento, perfettamente integri; utilizzare fascette metalliche con bordi non taglienti fissate con morsetti o altri sistemi; consigliati giunti a baionetta</p>		
Punture, tagli, abrasioni	<p>Non rimuovere gli sportelli del vano motore</p> <p>Eseguire le operazioni di revisione e manutenzione necessarie al reimpiego della macchina a motore spento</p>	<p>Scarpe di sicurezza</p> <p>Guanti</p> <p>Indumenti di protezione</p>	<p>D.Lgs. 81/08 Allegato VIII § 4.5, § 4.7</p> <p>D.Lgs. 81/08 Allegato VIII § 3.2, § 4.6</p> <p>D.Lgs. 81/08 Allegato VIII § 3.6, § 4.5</p> <p>D.Lgs. 81/08 Art. 78 - Allegato VIII § 3.6</p>
Sorveglianza sanitaria (24)	Gli addetti devono essere sottoposti a sorveglianza sanitaria a cura del medico competente; D.Lgs. 81/08 Art. 168 comma 2 d) - Allegato XXXIII		
Segnaletica (23)	Segnalare la zona esposta a livello di rumorosità elevato		

Attrezzatura: AT.10 - Compressore d'aria (21) (22)		Rumore: 103 dB
Documenti	(21) Un documento con le verifiche periodiche deve essere tenuto a disposizione dell'autorità di vigilanza competente per un periodo di cinque anni dall'ultima registrazione delle verifiche stesse	
	(22) Un documento attestante l'esecuzione dell'ultimo controllo con esito positivo deve accompagnare l'attrezzatura di lavoro ovunque questa sia utilizzata; D.Lgs. 81/08 Art. 71 comma 10	

Attrezzatura: AT.11 - Martello perforatore scalpello (25) (26)			
Rischi	Misure sicurezza utilizzo	D.P.I.	Misure legislative
Urti, colpi, impatti, compressioni	Impugnare saldamente l'utensile con le due mani tramite le apposite maniglie Eeguire il lavoro in condizioni di stabilità adeguata	Scarpe di sicurezza Guanti	D.Lgs. 17/10 D.Lgs. 81/08 Art. 71 comma 6 D.Lgs. 81/08 Allegato VIII § 3.2, § 4.6 D.Lgs. 81/08 Allegato VIII § 3.6, § 4.5
Avvio intempestivo	Staccare il collegamento elettrico durante le pause di lavoro Deve essere dotato di un interruttore incorporato nella carcassa tale da consentire la messa in funzionamento e l'arresto in tutta sicurezza		D.Lgs. 81/08 Artt. 80, 81
Surriscaldamento	Aperture di raffreddamento, posizionate sulla carcassa motore, pulite e libere		
Proiezione di schegge	Punte, scalpelli ed altri elementi lavoranti del martello ben affilati	Occhiali	D.Lgs. 81/08 Allegato VIII § 3.3, § 4.2
Investimento e lesioni a non addetti	Non operare in adiacenza a transiti o altre postazioni di lavoro Non abbandonare l'utensile in luoghi non sicuri (cioè in luoghi o posizioni nelle quali può essere soggetto a caduta)		D.Lgs. 81/08 Allegato VI § 1.7
Elettrocuzione o folgorazione	Programmare ed effettuare una sistematica manutenzione preventiva delle attrezzature L'apparecchiatura elettrica deve avere le derivazioni a spina e i conduttori mobili intermedi tali da impedire che una spina non inserita nella propria presa risulti in tensione Le prese a spina utilizzate devono essere tali che non sia possibile entrare accidentalmente in contatto con le parti in tensione della presa e con le parti in tensione della spina durante le fasi di inserimento o disinserimento Se l'apparecchio elettrico ha potenza superiore a 1000 Watt accertarsi che sia presente a monte un interruttore di protezione Nei luoghi a maggior rischio elettrico, come individuati dalle norme tecniche, le attrezzature di lavoro devono essere alimentate a tensione di sicurezza secondo le indicazioni delle norme tecniche Gli utensili elettrici portatili sono realizzati a doppio isolamento per cui è vietato collegarli a terra Deve essere dotato di un interruttore incorporato nella carcassa tale da consentire la messa in funzionamento e l'arresto in tutta sicurezza Le macchine e/o attrezzature devono essere in buono stato di conservazione e di efficienza ed avere una regolare manutenzione I cavi elettrici di collegamento devono essere idonei all'uso e stesi		D.Lgs. 81/08 Art. 71 comma 4 D.Lgs. 81/08 Artt. 80, 81, 82, 83 - Allegato IX D.Lgs. 81/08 Artt. 80, 81, 82, 83 - Allegato IX D.Lgs. 81/08 Artt. 80, 81, 82, 83 - Allegato IX D.Lgs. 81/08 Allegato VI § 6.2 CEI 64-8/4 art. 413.2.7 D.Lgs. 81/08 Artt. 80, 81

Attrezzatura: AT.11 - Martello perforatore scalpello (25) (26)			
Rischi	Misure sicurezza utilizzo	D.P.I.	Misure legislative
Contatto con organi in movimento	<p>in modo da non intralciare il posto di lavoro</p> <p>Utilizzare solo prese e spine normalizzate</p> <p>Prima di effettuare l'allacciamento della macchina e/o attrezzature al quadro di distribuzione controllare che l'interruttore a monte della presa risulti aperto (tolta corrente alla presa)</p> <p>I cavi e le giunzioni non devono poggiare o essere spostati su pavimenti con acqua, oppure sporchi di oli o grassi</p> <p>I cavi non devono essere sollecitati a piegamenti di piccolo raggio o a torsioni</p> <p>Per la sostituzione della punta, dello scalpello, della vanghetta o di altri utensili del martello utilizzare solo l'attrezzatura indicata nel libretto d'uso</p> <p>Evitare la sostituzione con il martello in movimento</p> <p>Carter di protezione del motore correttamente posizionato e serrato</p>		D.Lgs. 81/08 Allegato VI § 1.6.3
Lesioni a parti del corpo	<p>Impugnatura laterale dell'utensile, quando presente, correttamente posizionata e serrata</p> <p>Mantenere le impugnature degli utensili asciutte e prive di oli o grassi</p> <p>La punta dello scalpello o altro utensile lavorante che si va a montare deve essere adeguato alle necessità della lavorazione</p> <p>Nel caso di bloccaggio della punta, fermare il martello, togliere la punta e controllarla prima di riprendere il lavoro</p>		
Lesioni alle mani	E' vietato compiere operazioni di pulizia o quant'altro su organi in moto	Guanti	D.Lgs. 81/08 Allegato VIII § 3.6, § 4.5
Rumore (27) (28) (Trasm)			D.Lgs. 81/08 Art. 189
	Vedi marchiatura del produttore per macchine prodotte dopo il 92 e la valutazione del datore di lavoro Informare e formare i lavoratori su rischi		D.Lgs. 81/08 Art. 195
	Fare tutto il possibile per assicurare che vengano indossati i D.P.I	Otoprotettori	D.Lgs. 81/08 Art. 193 comma 1
Proiezione di polveri o particelle	Gli addetti devono utilizzare i DPI prescritti		D.Lgs. 81/08 Art. 78 comma 2
		Maschera con filtro adatto Occhiali	D.Lgs. 81/08 Allegato VIII § 3.3, § 4.4 D.Lgs. 81/08 Allegato VIII § 3.3, § 4.2
Vibrazioni	Devono avere un ridotto numero di vibrazioni al minuto trasmesse sull'uomo	Guanti contro le aggressioni meccaniche	
Ustioni	Non toccare la punta o il pezzo in lavorazione subito dopo l'uso perché potrebbe essere molto caldo		
Sorveglianza sanitaria	(28) Gli addetti devono essere sottoposti a sorveglianza sanitaria a cura del medico competente; D.Lgs. 81/08 Art. 168 comma 2 d) - Allegato XXXIII		
Segnaletica	(27) Segnalare la zona esposta a livello di rumorosità elevato		
Documenti	(25) Un documento con le verifiche periodiche deve essere tenuto a disposizione dell'autorità di vigilanza competente per un periodo di cinque anni dall'ultima registrazione delle verifiche stesse		
	(26) Un documento attestante l'esecuzione dell'ultimo controllo con esito positivo deve		

Attrezzatura:	AT.11 - Martello perforatore scalpello (25) (26)
accompagnare l'attrezzatura di lavoro ovunque questa sia utilizzata; D.Lgs. 81/08 Art. 71 comma 10	

Attrezzatura:	AT.12 - Smerigliatrice angolare a disco (flessibile) (29) (30)
---------------	--

Rischi	Misure sicurezza utilizzo	D.P.I.	Misure legislative
Avvio intempestivo	Deve essere dotato di un interruttore incorporato nella carcassa tale da consentire la messa in funzionamento e l'arresto in tutta sicurezza		D.Lgs. 17/10 D.Lgs. 81/08 Artt. 80, 81
Surriscaldamento	Aperture di raffreddamento, posizionate sulla carcassa motore, pulite e libere		
Movimenti intempestivi e lesioni a parti del corpo	Impugnatura laterale dell'utensile, quando presente, correttamente posizionata e serrata Mantenere le impugnature degli utensili asciutte e prive di oli o grassi		
Punture, tagli, abrasioni			D.Lgs. 81/08 Allegato VIII § 4.5, § 4.7
	Il disco deve essere idoneo al lavoro da eseguire Impugnare saldamente l'utensile per le due maniglie Eseguire il lavoro in posizione stabile Interrompere l'alimentazione elettrica durante le pause di lavoro Gli addetti devono utilizzare i DPI prescritti	Guanti	D.Lgs. 81/08 Allegato VIII § 3.6, § 4.5
		Scarpe di sicurezza	D.Lgs. 81/08 Allegato VIII § 3.2, § 4.6
		Indumenti di protezione	D.Lgs. 81/08 Art. 78 - Allegato VIII § 3.6
Lesioni alle mani	E' vietato compiere operazioni di pulizia o quant'altro su organi in moto	Guanti	D.Lgs. 81/08 Allegato VIII § 3.6, § 4.5
Lesioni a parti del corpo, anche per movimenti intempestivi	Mantenere le impugnature degli utensili asciutte e prive di oli o grassi Impugnatura laterale dell'utensile, correttamente posizionata e serrata Eseguire il lavoro in condizioni di stabilità adeguata Interrompere l'alimentazione elettrica durante le pause di lavoro Non battere mai sul disco e tenerlo pulito		
Elettrocuzione o folgorazione	Programmare ed effettuare una sistematica manutenzione preventiva delle attrezzature L'apparecchiatura elettrica deve avere le derivazioni a spina e i conduttori mobili intermedi tali da impedire che una spina non inserita nella propria presa risulti in tensione Le prese a spina utilizzate devono essere tali che non sia possibile entrare accidentalmente in contatto con le parti in tensione della presa e con le parti in tensione della spina durante le fasi di inserimento o disinserimento Se l'apparecchio elettrico ha potenza superiore a 1000 Watt accertarsi che sia presente a monte un interruttore di protezione Nei luoghi a maggior rischio elettrico, come individuati dalle norme tecniche, le attrezzature di lavoro devono essere alimentate a tensione di sicurezza secondo le indicazioni delle norme tecniche		D.Lgs. 81/08 Art. 71 comma 4 D.Lgs. 81/08 Artt. 80, 81, 82, 83 - Allegato IX D.Lgs. 81/08 Artt. 80, 81, 82, 83 - Allegato IX D.Lgs. 81/08 Artt. 80, 81, 82, 83 - Allegato IX D.Lgs. 81/08 Allegato VI § 6.2

Rischi	Misure sicurezza utilizzo	D.P.I.	Misure legislative
Investimento e lesioni a non addetti	<p>Gli utensili elettrici portatili sono realizzati a doppio isolamento per cui è vietato collegarli a terra Deve essere dotato di un interruttore incorporato nella carcassa tale da consentire la messa in funzionamento e l'arresto in tutta sicurezza Le macchine e/o attrezzature devono essere in buono stato di conservazione e di efficienza ed avere una regolare manutenzione I cavi elettrici di collegamento devono essere idonei all'uso e stesi in modo da non intralciare il posto di lavoro Utilizzare solo prese e spine normalizzate Prima di effettuare l'allacciamento della macchina e/o attrezzature al quadro di distribuzione controllare che l'interruttore a monte della presa risulti aperto (tolta corrente alla presa) I cavi e le giunzioni non devono poggiare o essere spostati su pavimenti con acqua, oppure sporchi di oli o grassi I cavi non devono essere sollecitati a piegamenti di piccolo raggio o a torsioni Non operare in adiacenza a transiti o altre postazioni di lavoro</p>		<p>CEI 64-8/4 art. 413.2.7 D.Lgs. 81/08 Artt. 80, 81</p>
Rumore (31) (32) (Trasm)	<p>Non abbandonare l'utensile in luoghi non sicuri (cioè in luoghi o posizioni nelle quali può essere soggetto a caduta)</p>		<p>D.Lgs. 81/08 Allegato VI § 1.7 D.Lgs. 81/08 Art. 189</p>
Ustioni	<p>Vedi marchiatura del produttore per macchine prodotte dopo il 92 e la valutazione del datore di lavoro Informare e formare i lavoratori su rischi Fare tutto il possibile per assicurare che vengano indossati i D.P.I</p>	Otoprotettori	<p>D.Lgs. 81/08 Art. 195 D.Lgs. 81/08 Art. 193 comma 1</p>
Proiezione di polveri o particelle	<p>Non toccare il disco o l'elemento in lavorazione subito dopo la lavorazione Gli addetti devono utilizzare i DPI prescritti</p>	<p>Scarpe di sicurezza Indumenti di protezione</p>	<p>D.Lgs. 81/08 Art. 78 comma 2 D.Lgs. 81/08 Allegato VIII § 3.2, § 4.6 D.Lgs. 81/08 Art. 78 - Allegato VIII § 3.6</p>
Proiezione di schegge o parti dell'utensile	<p>Rispetto delle seguenti condizioni:</p> <ul style="list-style-type: none"> · utensile appropriato alla lavorazione in condizione di piena efficienza ben fissato: chiavi di fissaggio non collegate all'utensile con cordicelle o altri materiali <p>Quando viene sostituito il disco provare manualmente la rotazione Per la sostituzione del disco utilizzare solo gli attrezzi appropriati Il disco deve essere ben fissato all'utensile Le protezioni del disco devono essere integre Non manomettere la protezione del disco Gli addetti devono utilizzare i DPI prescritti</p>	Maschera con filtro adatto	<p>D.Lgs. 81/08 Allegato VIII § 3.3, § 4.4</p>

Attrezzatura: AT.12 - Smerigliatrice angolare a disco (flessibile) (29) (30)			
Rischi	Misure sicurezza utilizzo	D.P.I.	Misure legislative
		Occhiali	D.Lgs. 81/08 Allegato VIII § 3.3, § 4.2
		Indumenti di protezione	D.Lgs. 81/08 Art. 78 - Allegato VIII § 3.6
Sorveglianza sanitaria (32)	Gli addetti devono essere sottoposti a sorveglianza sanitaria a cura del medico competente; D.Lgs. 81/08 Art. 168 comma 2 d) - Allegato XXXIII		
Segnaletica (31)	Segnalare la zona esposta a livello di rumorosità elevato		
Documenti (29)	Un documento con le verifiche periodiche deve essere tenuto a disposizione dell'autorità di vigilanza competente per un periodo di cinque anni dall'ultima registrazione delle verifiche stesse		
	(30) Un documento attestante l'esecuzione dell'ultimo controllo con esito positivo deve accompagnare l'attrezzatura di lavoro ovunque questa sia utilizzata; D.Lgs. 81/08 Art. 71 comma 10		

Attrezzatura: AT.20 - Decespugliatore con motore a scoppio (33) (34)			
Rischi	Misure sicurezza utilizzo	D.P.I.	Misure legislative
Rumore (35) (36) (Trasm)	Vedi marchiatura del produttore per macchine prodotte dopo il 92 e la valutazione del datore di lavoro Informare e formare i lavoratori su rischi		D.Lgs. 17/10 D.Lgs. 81/08 Art. 189
	Fare tutto il possibile per assicurare che vengano indossati i D.P.I	Otoprotettori	D.Lgs. 81/08 Art. 195 D.Lgs. 81/08 Art. 193 comma 1
Incendio	Durante i rifornimenti di carburante spegnere il motore e non fumare		D.Lgs. 81/08 Art. 20 comma 2 c) - Allegato IV § 4 - Allegato VI § 1
Inalazione dei gas di scarico (Trasm)	Non utilizzare la macchina in ambienti chiusi e poco ventilati		D.Lgs. 81/08 Allegato IV § 1.9
Scivolamenti, cadute a livello	Eseguire il lavoro in condizioni di stabilità adeguata	Scarpe di sicurezza	D.Lgs. 81/08 Art. 71 comma 6 D.Lgs. 81/08 Allegato VIII § 3.2, § 4.6
Proiezione di materiali (Trasm)	Gli organi lavoratori devono essere fissati efficacemente Allontanare dall'area d'intervento gli estranei alla lavorazione Apporre adeguata cartellonistica Gli addetti devono utilizzare i DPI prescritti	Schermo facciale Gambali Ghette	D.Lgs. 81/08 Art. 78 comma 2
Tagli, abrasioni, ustioni	Eseguire le operazioni di manutenzione e lubrificazione a macchina ferma		

Attrezzatura: AT.20 - Decespugliatore con motore a scoppio (33) (34)			
Rischi	Misure sicurezza utilizzo	D.P.I.	Misure legislative
	Gli organi di protezione degli organi lavoratori e delle parti ustionanti devono essere integri e presenti	Guanti	D.Lgs. 81/08 Art. 71 comma 1 - Allegato VI § 1.6.3 D.Lgs. 81/08 Allegato VIII § 3.6, § 4.5
Sorveglianza sanitaria (36)	Gli addetti devono essere sottoposti a sorveglianza sanitaria a cura del medico competente; D.Lgs. 81/08 Art. 168 comma 2 d) - Allegato XXXIII		
Segnaletica (35)	Segnalare la zona esposta a livello di rumorosità elevato		
Documenti (33)	Un documento con le verifiche periodiche deve essere tenuto a disposizione dell'autorità di vigilanza competente per un periodo di cinque anni dall'ultima registrazione delle verifiche stesse		
	(34) Un documento attestante l'esecuzione dell'ultimo controllo con esito positivo deve accompagnare l'attrezzatura di lavoro ovunque questa sia utilizzata; D.Lgs. 81/08 Art. 71 comma 10		

Attrezzatura: AT.21 - Tagliaerba a barra falciante (37) (38)			
Rischi	Misure sicurezza utilizzo	D.P.I.	Misure legislative
Rumore (39) (40) (Trasm)	Vedi marchiatura del produttore per macchine prodotte dopo il 92 e la valutazione del datore di lavoro Informare e formare i lavoratori su rischi		D.Lgs. 17/10 D.Lgs. 81/08 Art. 189
	Fare tutto il possibile per assicurare che vengano indossati i D.P.I	Otoprotettori	D.Lgs. 81/08 Art. 195 D.Lgs. 81/08 Art. 193 comma 1
Cesoiamento, stritolamento	I comandi devono funzionare in modo corretto In caso di inceppamento non rimuovere il materiale dalle lame con il moto inserito Eseguire le operazioni di revisione e pulizia a motore spento		D.Lgs. 81/08 Art. 20 comma 2 c) - Allegato VI § 1.6.1, §1.6.2
Punture, tagli, abrasioni, contusioni	Corretto fissaggio delle lame dentate Efficienza delle protezioni agli organi di trasmissione Non lasciare la macchina in moto senza sorveglianza Durante gli spostamenti disinserire il moto alle lame, sollevarle e applicare la protezione		
Incendio	Effettuare il rifornimento di carburante a motore spento e non fumare Dopo l'uso chiudere il rubinetto del carburante		D.Lgs. 81/08 Art. 20 comma 2 c) - Allegato VI § 1
Vibrazioni	Gli addetti devono utilizzare i DPI prescritti	Guanti contro le aggressioni meccaniche	D.Lgs. 81/08 Art. 78 comma 2

Attrezzatura: AT.21 - Tagliaerba a barra falciante (37) (38)			
Rischi	Misure sicurezza utilizzo	D.P.I.	Misure legislative
Proiezione di materiali e schegge (Trasm)	Gli addetti devono utilizzare i DPI prescritti	Stivali di sicurezza	D.Lgs. 81/08 Art. 78 comma 2
Sorveglianza sanitaria (40)	Gli addetti devono essere sottoposti a sorveglianza sanitaria a cura del medico competente; D.Lgs. 81/08 Art. 168 comma 2 d) - Allegato XXXIII		
Segnaletica (39)	Segnalare la zona esposta a livello di rumorosità elevato		
Documenti (37)	Un documento con le verifiche periodiche deve essere tenuto a disposizione dell'autorità di vigilanza competente per un periodo di cinque anni dall'ultima registrazione delle verifiche stesse		
	(38) Un documento attestante l'esecuzione dell'ultimo controllo con esito positivo deve accompagnare l'attrezzatura di lavoro ovunque questa sia utilizzata; D.Lgs. 81/08 Art. 71 comma 10		

Attrezzatura: AT.23 - Motozappa (41) (42)			
Rischi	Misure sicurezza utilizzo	D.P.I.	Misure legislative
Rumore (43) (44) (Trasm)	Vedi marchiatura del produttore per macchine prodotte dopo il 92 e la valutazione del datore di lavoro Informare e formare i lavoratori su rischi Fare tutto il possibile per assicurare che vengano indossati i D.P.I	Otoprotettori	D.Lgs. 17/10 D.Lgs. 81/08 Art. 189 D.Lgs. 81/08 Art. 195 D.Lgs. 81/08 Art. 193 comma 1
Cesoiamento, stritolamento	Efficienza delle protezioni degli organi in movimento Efficienza del dispositivo "a uomo presente" di comando per l'avanzamento e la rotazione della fresa Non abbandonare la macchina in moto Durante gli spostamenti spegnere il motore Eseguire le operazioni di revisione, manutenzione e pulizia a motore spento		D.Lgs. 81/08 Art. 20 comma 2 c) - Allegato VI § 1.6.1, §1.6.2
Inalazione dei gas di scarico (Trasm)	Non utilizzare la macchina in ambienti chiusi e poco ventilati		D.Lgs. 81/08 Allegato IV § 1.9
Incendio	Effettuare il rifornimento di carburante a motore spento e non fumare Dopo l'uso chiudere il rubinetto del carburante		D.Lgs. 81/08 Art. 20 comma 2 c) - Allegato VI § 1
Scivolamento, caduta		Scarpe di sicurezza	D.Lgs. 81/08 Allegato VIII § 3.2, § 4.6
Investimento per ribaltamento del mezzo	Gli addetti devono utilizzare i DPI prescritti Non utilizzare la macchina su terreni di pendenza tale da pregiudicarne la stabilità		
Sorveglianza sanitaria (44)	Gli addetti devono essere sottoposti a sorveglianza sanitaria a cura del medico competente; D.Lgs. 81/08 Art. 168 comma 2 d) - Allegato XXXIII		
Segnaletica (43)	Segnalare la zona esposta a livello di rumorosità elevato		
Documenti (41)	Un documento con le verifiche periodiche deve essere tenuto a disposizione dell'autorità di		

Attrezzatura: AT.23 - Motozappa (41) (42)	
	vigilanza competente per un periodo di cinque anni dall'ultima registrazione delle verifiche stesse
(42)	Un documento attestante l'esecuzione dell'ultimo controllo con esito positivo deve accompagnare l'attrezzatura di lavoro ovunque questa sia utilizzata; D.Lgs. 81/08 Art. 71 comma 10

Attrezzatura: AT.26 - Idroseminatrice con motore a scoppio (45) (46)			
Rischi	Misure sicurezza utilizzo	D.P.I.	Misure legislative
Rumore (47) (48) (Trasm)	Vedi marchiatura del produttore per macchine prodotte dopo il 92 e la valutazione del datore di lavoro Informare e formare i lavoratori su rischi Fare tutto il possibile per assicurare che vengano indossati i D.P.I	Otoprotettori	D.Lgs. 17/10 D.Lgs. 81/08 Art. 189 D.Lgs. 81/08 Art. 195 D.Lgs. 81/08 Art. 193 comma 1
Cesoiamento, stritolamento	Eeguire le operazioni di revisione, manutenzione e pulizia a motore spento Efficienza delle protezioni degli organi in movimento Efficienza del dispositivo "a uomo presente" di comando per l'avanzamento e la rotazione della fresa Durante gli spostamenti spegnere il motore		D.Lgs. 81/08 Art. 20 comma 2 c) - Allegato VI § 1.6.1, §1.6.2
Inalazione di gas di scarico (Trasm)	Non utilizzare la macchina in ambienti chiusi e poco ventilati		D.Lgs. 81/08 Allegato IV § 1.9
Incendio	Dopo l'uso chiudere il rubinetto del carburante Durante i rifornimenti di carburante spegnere il motore e non fumare		D.Lgs. 81/08 Art. 20 comma 2 c) - Allegato VI § 1 D.Lgs. 81/08 Art. 20 comma 2 c) - Allegato IV § 4 - Allegato VI § 1
Intralcio ad altre persone o lavorazioni (Trasm)	Le tubazioni non devono costituire intralcio a transiti o altre postazioni di lavoro A fine lavoro, raccogliere le tubazioni in maniera corretta e riporle nel locale destinato a magazzino		
Investimento per ribaltamento del mezzo	Non utilizzare la macchina su terreni di pendenza tale da pregiudicarne la stabilità		
Sorveglianza sanitaria	(48) Gli addetti devono essere sottoposti a sorveglianza sanitaria a cura del medico competente; D.Lgs. 81/08 Art. 168 comma 2 d) - Allegato XXXIII		
Segnaletica	(47) Segnalare la zona esposta a livello di rumorosità elevato		
Documenti	(45) Un documento con le verifiche periodiche deve essere tenuto a disposizione dell'autorità di vigilanza competente per un periodo di cinque anni dall'ultima registrazione delle verifiche stesse (46) Un documento attestante l'esecuzione dell'ultimo controllo con esito positivo deve accompagnare l'attrezzatura di lavoro ovunque questa sia utilizzata; D.Lgs. 81/08 Art. 71 comma 10		

Rischi	Misure sicurezza utilizzo	D.P.I.	Misure legislative
	<p>Mettere a disposizione dei lavoratori utensili adeguati al lavoro da svolgere ed idonei ai fini della sicurezza e salute</p> <p>Accertarsi del buono stato di conservazione e di efficienza degli utensili e delle attrezzature</p> <p>Programmare ed effettuare una sistematica manutenzione preventiva delle attrezzature</p> <p>Se l'attrezzatura di lavoro comporta pericoli dovuti ad emanazione di gas, vapori o liquidi ovvero emissioni di polvere, deve essere munita di appropriati dispositivi di ritenuta ovvero di estrazione vicino alla fonte corrispondente ai pericoli</p> <p>Un'attrezzatura di lavoro deve essere munita di un dispositivo di arresto di emergenza</p> <p>Gli addetti devono utilizzare a seconda dei casi: guanti, scarpe antinfortunistiche, occhiali o visiere, otoprotettori, mascherine</p>	<p>Guanti</p> <p>Scarpe di sicurezza</p> <p>Occhiali</p> <p>Otoprotettori</p> <p>Maschera con filtro adatto</p>	<p>D.Lgs. 17/10 D.Lgs. 81/08 Art. 71 comma 1</p> <p>D.Lgs. 81/08 Art. 71 comma 8</p> <p>D.Lgs. 81/08 Art. 71 comma 4</p> <p>D.Lgs. 81/08 Allegato IV § 2.1.5, § 2.2.3</p> <p>D.Lgs. 81/08 Allegato V Parte I § 2.4</p> <p>D.Lgs. 81/08 Allegato VIII § 3.6, § 4.5</p> <p>D.Lgs. 81/08 Allegato VIII § 3.2, § 4.6</p> <p>D.Lgs. 81/08 Allegato VIII § 3.3, § 4.2</p> <p>D.Lgs. 81/08 Art. 193 comma 1</p> <p>D.Lgs. 81/08 Allegato VIII § 3.3, § 4.4</p>
Scoppio, incendio	<p>Durante i rifornimenti di carburante spegnere il motore e non fumare</p>		<p>D.Lgs. 81/08 Art. 20 comma 2 c) - Allegato VI § 1 - Allegato IV § 4</p>
Inalazione di gas, vapori o polveri	<p>Conservare il carburante strettamente necessario in recipienti idonei ed etichettati</p> <p>Se l'attrezzatura di lavoro comporta tali pericoli, deve essere munita di appropriati dispositivi di ritenuta ovvero di estrazione vicino alla fonte corrispondente ai pericoli</p>	Maschera con filtro adatto	<p>D.Lgs. 81/08 Allegato VIII § 3.3, § 4.4</p>
Inalazione di gas di scarico	<p>Posizionare la macchina in luoghi sufficientemente aerati, lontano da postazioni di lavoro</p>		<p>D.Lgs. 81/08 Allegato IV § 1.9</p>
Danni a varie parti del corpo per avviamento accidentale Rumore (51) (52)	<p>Devono essere dotati di dispositivi contro il riavviamento accidentale</p>		<p>D.Lgs. 81/08 Art. 189</p>
	<p>Vedi marchiatura del produttore per macchine prodotte dopo il 92 e la valutazione del datore di lavoro</p> <p>Informare e formare i lavoratori su rischi</p> <p>Fare tutto il possibile per assicurare che vengano indossati i D.P.I</p>	Otoprotettori	<p>D.Lgs. 81/08 Art. 195</p> <p>D.Lgs. 81/08 Art. 193 comma 1</p>

Attrezzatura: AT.27 - Attrezzi mobili o portatili a motore a scoppio (49) (50)			
Rischi	Misure sicurezza utilizzo	D.P.I.	Misure legislative
<p>Vibrazioni</p> <p>Danni alla persona da parti in movimento</p> <p>Movimenti intempestivi</p> <p>Ferite per contatto con organi meccanici in movimento o proiezione di schegge o di frammenti</p>	<p>Devono avere un ridotto numero di vibrazioni al minuto trasmesse sull'uomo</p> <p>Posizionare l'apparecchiatura in modo stabile al fine di ridurre le vibrazioni</p> <p>Gli elementi rotanti non devono presentare il rischio di presa ed impigliamento o lesioni da contatto</p> <p>Eseguire il lavoro in condizioni di stabilità adeguata</p> <p>Impugnare saldamente l'utensile con le due mani tramite le apposite maniglie</p> <p>Le protezioni dell'attrezzatura devono essere integre</p> <p>Addestrare adeguatamente il personale adibito all'uso di attrezzature mobili e portatili a motore</p> <p>Attenersi alle indicazioni sull'uso delle attrezzature fornite dal fabbricante (obbligatorie per quelle con marchio CE) e ai codici di buona pratica</p> <p>Eliminare le attrezzature difettose o usurate</p> <p>Vietare l'uso improprio delle attrezzature</p>	<p>Guanti contro le aggressioni meccaniche</p>	
<p>Sorveglianza sanitaria</p> <p>Segnaletica</p> <p>Documenti</p>	<p>(52) Gli addetti devono essere sottoposti a sorveglianza sanitaria a cura del medico competente; D.Lgs. 81/08 Art. 168 comma 2 d) - Allegato XXXIII</p> <p>(51) Segnalare la zona esposta a livello di rumorosità elevato</p> <p>(49) Un documento con le verifiche periodiche deve essere tenuto a disposizione dell'autorità di vigilanza competente per un periodo di cinque anni dall'ultima registrazione delle verifiche stesse</p> <p>(50) Un documento attestante l'esecuzione dell'ultimo controllo con esito positivo deve accompagnare l'attrezzatura di lavoro ovunque questa sia utilizzata; D.Lgs. 81/08 Art. 71 comma 10</p>		

2.3.16) MATERIALI

Impresa:

01) IMPRESA 1

Attività: Accantieramento e strutture al grezzo

Materiali forniti/utilizzati: Materiali edili in genere (laterizi, tubazioni pvc, plastiche, etc) - Barre d'acciaio, rete metallica o plasticata per recinzioni - Baracche di cantiere - Ponteggi metallici (smontati) - Ramaglie, legname, rifiuti non pericolosi - Terra, ghiaione misto in natura

Materiale: - Ferro d'armatura in gabbie			
Rischi	Misure sicurezza utilizzo	D.P.I.	Misure legislative
Escoriazioni e danni alle mani per contatto con parti taglienti, pungenti, ecc Lesioni ai piedi per caduta di materiali Lesioni ad altre parti del corpo per contatto con parti taglienti, pungenti, ecc Investimento per caduta del materiale durante le movimentazioni	Dividere il materiale con assi, bancali, morali od altro, in funzione delle quantità di prelievo, in modo da evitare impigliamenti nel prelievo e movimentazione Depositare il ferro d'armatura seguendo le istruzioni indicate dal responsabile; evitare il sovraccaricamento; le gabbie ed i ferri vanno depositati in modo da evitare il ribaltamento in modo incrociato o sfalsato; evitare ci siano parti sporgenti non segnalate; depositare su bancali o traversine in modo da facilitarne la movimentazione. Usare i DPI previsti per l'utilizzo durante la movimentazione e gli spostamenti Indossare i guanti Indossare calzature di sicurezza con suola imperforabile e puntale Segnalare e, se necessario, proteggere le estremità degli stoccaggi che prospettano su transiti Il sollevamento e la movimentazione con gru, carro ponte, ecc., delle piastre e tralicci metallici devono essere effettuati utilizzando funi, fasce, catene e non impiegando forche o altri elementi aperti	Guanti Scarpe di sicurezza	D.Lgs. 81/08 Allegato VIII § 3.6, § 4.5 D.Lgs. 81/08 Allegato VIII § 3.2, § 4.6

Materiale: - Funi di imbracatura, metalliche e fasce in nylon (accessori di sollevamento) (1) (2) (3) (4)			
Rischi	Misure sicurezza utilizzo	D.P.I.	Misure legislative
	I ganci di imbracatura devono avere le mollette di sicurezza in perfette condizioni di integrità e funzionamento per evitare lo sfilamento del carico in caso di urti accidentali Le funi di imbracatura devono avere certificato del fabbricante con indicate le caratteristiche tecniche e devono portare il marchio del fabbricante Le funi di imbracatura devono riportare la portata massima consentita incisa o impressa Nelle operazioni di imbracatura va evitato che l'angolo al vertice delle funi sia superiore a 60 gradi e che le funi possano essere in contatto con spigoli vivi o subiscano pieghe anomale e strozzature Le funi di imbracatura devono essere integre ed in buono stato di conservazione Gli accessori di sollevamento devono essere scelti in funzione dei carichi da movimentare, dei punti di presa, del dispositivo di aggancio, delle condizioni atmosferiche, etc Le combinazioni di più accessori di sollevamento devono essere contrassegnati in modo chiaro, per riconoscerli in modo univoco		D.Lgs. 81/08 Allegato VI § 3.1.6 D.Lgs. 81/08 Allegato VI § 3.1.6

Materiale: - Funi di imbracatura, metalliche e fasce in nylon (accessori di sollevamento) (1) (2) (3) (4)			
Rischi	Misure sicurezza utilizzo	D.P.I.	Misure legislative
Caduta del carico per rottura funi e ganci	L'uso dell'attrezzatura di lavoro è riservato ai lavoratori allo scopo incaricati che abbiano ricevuto una formazione adeguata e specifica In caso di riparazione, di trasformazione o manutenzione, i lavoratori interessati devono essere qualificati in maniera specifica per svolgere detti compiti Gli accessori di sollevamento devono essere depositati in modo tale da non essere danneggiati o deteriorati		D.Lgs. 81/08 Art. 71 comma 7 a) D.Lgs. 81/08 Art. 71 comma 7 b) D.Lgs. 81/08 Allegato VI § 3.1.7 D.Lgs. 81/08 Allegato V Parte II § 4.4.10
Caduta del carico per sfilamento funi	Sostituire le funi metalliche quando un trefolo è completamente rotto, quando sono ammaccate, con strozzature, con riduzioni del diametro, o presentano asole o nodi di torsione e quando i fili rotti visibili abbiano una sezione > 10% rispetto alla sezione metallica totale della fune Le funi metalliche sono immesse sul mercato munite di una attestazione recante le caratteristiche della fune stessa Le funi di imbracatura devono essere adeguate come portata al carico da sollevare e possedere idoneo coefficiente di sicurezza Le estremità delle funi, sia metalliche, sia composte di fibre, devono essere provviste di piombatura o legatura o morsettatura, allo scopo di impedire lo scioglimento dei trefoli e dei fili elementari.		D.P.R. n. 1497 /63 Art. 39 D.P.R. n. 673 /82 Art. 2 Circ. ISPESL n° 42 del 08/07/87 D.Lgs. 81/08 Allegato V Parte II § 3.1.12
Adempimenti	(3) Verifica di prima installazione, verifiche periodiche ed eccezionali;	D.Lgs. 81/08 Art. 71 comma 8, 11	
Documenti	(4) Esporre sulla macchina, in posizione di facile visibilità, i cartelli inerenti il codice dei segnali e le norme di imbracatura (1) Documento di manutenzione dove vengono registrate le verifiche periodiche quali: · lo stato delle funi o catene; lo stato dei sistemi di ancoraggio; lo stato dei morsetti delle funi (devono essere non meno di 3, ed applicati tutti allo stesso modo con la curvatura delle U dalla parte del lato corto della fune ed a una distanza fra loro di 6 diametri delle fune;; D.Lgs. 81/08 Art. 71 comma 11 - Allegato VII (2) I risultati dei controlli sulle attrezzature di lavoro devono essere riportati per iscritto e, almeno quelli relativi agli ultimi tre anni, devono essere conservati e tenuti a disposizione degli organi di vigilanza; D.Lgs. 81/08 Art. 71 comma 9		

Materiale: - Terra, ghiaione misto in natura			
Rischi	Misure sicurezza utilizzo	D.P.I.	Misure legislative
Inalazione di polveri	Il responsabile del cantiere deve identificare il luogo di deposito Depositare terra, ghiaione misto in natura seguendo le disposizione del responsabile; vanno depositati nei luoghi indicati in modo da non impedire la circolazione degli uomini e dei mezzi; non depositare lungo il bordo degli scavi; usare i DPI previsti per l'utilizzo durante la movimentazione e gli spostamenti	Maschera con filtro adatto	D.Lgs. 81/08 Allegato VIII § 3.3, § 4.4

Materiale: - Alberi, piante, essenze arboree anche tagliate			
Rischi	Misure sicurezza utilizzo	D.P.I.	Misure legislative
Lesioni alle mani per contatto con parti taglienti, sbrecciate, ecc Inalazione di polveri	Il responsabile della gestione dei rifiuti deve identificare il tipo di rifiuto ed il luogo di stoccaggio o smaltimento Depositare le ramaglie, legname, rifiuti non pericolosi, seguendo le disposizioni del responsabile; vanno depositati nei luoghi indicati in modo da non impedire la circolazione degli uomini e dei mezzi; non depositare lungo il bordo degli scavi; usare i DPI previsti per l'utilizzo durante la movimentazione e gli spostamenti	Guanti Maschera con filtro adatto	D.Lgs. 81/08 Allegato VIII § 3.6, § 4.5 D.Lgs. 81/08 Allegato VIII § 3.3, § 4.4

Materiale: - Disarmante a base di oli minerali leggeri a volte combinati con acqua (5)			
Rischi	Misure sicurezza utilizzo	D.P.I.	Misure legislative
Inquinante Irritante per la pelle Evitare il contatto Irritante per le vie respiratorie	Depositare le latte, barattoli, etc. seguendo le istruzioni indicate nella confezione; evitare il sovraccaricamento; barattoli, lattine o altro vanno depositate in modo da evitare il ribaltamento e la fuoriuscita del prodotto. Usare i DPI previsti per l'utilizzo durante la movimentazione e gli spostamenti Smaltimento tramite ditta specializzata e autorizzata Ventilare il locale di lavoro; Non inalare i fumi	Crema protettive Guanti Pomate Occhiali	D.Lgs. 81/08 Allegato VIII § 3.6, § 4.5 D.Lgs. 81/08 Allegato VIII § 3.3, § 4.2
Documenti (5) Scheda/e di sicurezza			

Materiale: - Conglomerato, eventualmente additivato (6)			
Rischi	Misure sicurezza utilizzo	D.P.I.	Misure legislative
Inalazione di vapori Lesioni alle mani o ad altre parti del corpo per contatto con sostanze corrosive, ecc. (Guanti contro le aggressioni chimiche, occhiali) Irritazione alla pelle	Seguire le disposizioni contenute nella scheda di sicurezza dell'additivo utilizzato e dotarsi dei relativi DPI previsti	Maschera con filtro adatto Guanti contro le aggressioni chimiche Occhiali Guanti contro le aggressioni chimiche	D.Lgs. 81/08 Allegato VIII § 3.3, § 4.4 D.Lgs. 81/08 Allegato VIII § 3.3, § 4.2

Materiale:	- Conglomerato, eventualmente additivato (6)
Documenti	(6) Scheda/e di sicurezza

Materiale: - Ghiaione misto in natura			
Rischi	Misure sicurezza utilizzo	D.P.I.	Misure legislative
Inalazione di polveri	Il responsabile del cantiere deve identificare il luogo di deposito Depositare il ghiaione misto in natura seguendo le disposizione del responsabile; va depositato nei luoghi indicati in modo da non impedire la circolazione degli uomini e dei mezzi; non depositare lungo il bordo degli scavi; usare i DPI previsti per l'utilizzo durante la movimentazione e gli spostamenti	Maschera con filtro adatto	D.Lgs. 81/08 Allegato VIII § 3.3, § 4.4

Materiale: - Barre d'acciaio			
Rischi	Misure sicurezza utilizzo	D.P.I.	Misure legislative
Escoriazioni e danni alle mani per contatto con parti taglienti, pungenti, ecc Lesioni ai piedi per caduta di materiali Lesioni ad altre parti del corpo per contatto con parti taglienti, pungenti, ecc Investimento per caduta del materiale durante le movimentazioni	Dividere il materiale con assi, bancali, morali od altro, in funzione delle quantità di prelievo, in modo da evitare impigliamenti nel prelievo e movimentazione Depositare il ferro d'armatura seguendo le istruzioni indicate dal responsabile; evitare il sovraccaricamento; le gabbie ed i ferri vanno depositati in modo da evitare il ribaltamento in modo incrociato o sfalsato; evitare ci siano parti sporgenti non segnalate; depositare su bancali o traversine in modo da facilitarne la movimentazione. Usare i DPI previsti per l'utilizzo durante la movimentazione e gli spostamenti Indossare i guanti Indossare calzature di sicurezza con suola imperforabile e puntale Segnalare e, se necessario, proteggere le estremità degli stoccaggi che prospettano su transiti Il sollevamento e la movimentazione con gru, carro ponte, ecc., delle piastre e tralicci metallici devono essere effettuati utilizzando funi, fasce, catene e non impiegando forche o altri elementi aperti	Guanti Scarpe di sicurezza	D.Lgs. 81/08 Allegato VIII § 3.6, § 4.5 D.Lgs. 81/08 Allegato VIII § 3.2, § 4.6

Materiale: - Massi, pietrame			
Rischi	Misure sicurezza utilizzo	D.P.I.	Misure legislative
Lesioni alle mani per contatto con parti taglienti, sbrecciate, ecc Inalazione di polveri	Il responsabile del cantiere deve identificare il luogo di deposito Depositare il pietrame seguendo le disposizione del responsabile; va depositato nei luoghi indicati in modo da non impedire la circolazione degli uomini e dei mezzi; non depositare lungo il bordo degli scavi; usare i DPI previsti per l'utilizzo durante la movimentazione e gli spostamenti	Guanti Maschera con filtro adatto	D.Lgs. 81/08 Allegato VIII § 3.6, § 4.5 D.Lgs. 81/08 Allegato VIII § 3.3, § 4.4

Materiale: - Terra, sabbia			
Rischi	Misure sicurezza utilizzo	D.P.I.	Misure legislative
Inalazione di polveri	Il responsabile del cantiere deve identificare il luogo di deposito Depositare terra, ghiaione misto in natura seguendo le disposizione del responsabile; vanno depositati nei luoghi indicati in modo da non impedire la circolazione degli uomini e dei mezzi; non depositare lungo il bordo degli scavi; usare i DPI previsti per l'utilizzo durante la movimentazione e gli spostamenti	Maschera con filtro adatto	D.Lgs. 81/08 Allegato VIII § 3.3, § 4.4

Materiale: - Malta di cemento (7)			
Rischi	Misure sicurezza utilizzo	D.P.I.	Misure legislative
Irritante per la pelle (per persone predisposte ad allergie) Irritazione alla pelle	Il materiale in eccedenza ed i sacchi vuoti devono essere conferiti in discariche autorizzate Depositare i cartoni o sacchi seguendo le istruzioni indicate nella confezione; evitare il sovraccaricamento; cartoni, sacchi, sacchetti o altro vanno depositati in modo da evitare il ribaltamento e la fuoriuscita del prodotto. Usare i DPI previsti per l'utilizzo durante la movimentazione e gli spostamenti	Guanti contro le aggressioni chimiche Guanti	D.Lgs. 81/08 Allegato VIII § 3.6, § 4.5
Documenti	(7) Scheda/e di sicurezza		

Materiale: - Tavole, listelli, ecc. in legno o pannelli in multistrato			
Rischi	Misure sicurezza utilizzo	D.P.I.	Misure legislative
Lesioni alle mani per contatto con parti taglienti, sbrecciate, ecc Lesioni ai piedi per caduta di materiali Punture ai piedi per contatto con tavole non correttamente schiodate	Segnalare e proteggere le estremità degli stoccaggi che prospettano su transiti Depositare le tavole etc. seguendo le istruzioni indicate dal responsabile; evitare il sovraccaricamento; le tavole etc. vanno depositate in modo da evitare il loro scivolamento, con interposti travetti in legno muniti di cunei e per facilitarne la movimentazione; evitare ci siano parti sporgenti non segnalate; depositarli mantenendo agevole i percorsi per uomini e mezzi; Usare i DPI previsti per l'utilizzo durante la movimentazione e gli spostamenti Movimentare con cura i materiali Subito dopo la rimozione della cassetta, eliminare i chiodi residui. Provvedere allo stoccaggio dei materiali nelle posizioni prefissate	Guanti Scarpe di sicurezza Scarpe di sicurezza	D.Lgs. 81/08 Allegato VIII § 3.6, § 4.5 D.Lgs. 81/08 Allegato VIII § 3.2, § 4.6 D.Lgs. 81/08 Allegato VIII § 3.2, § 4.6

Materiale: - Tubo in acciaio di armatura			
Rischi	Misure sicurezza utilizzo	D.P.I.	Misure legislative
	Depositare i materiali seguendo le istruzioni indicate dal		

Materiale: - Tubo in acciaio di armatura			
Rischi	Misure sicurezza utilizzo	D.P.I.	Misure legislative
Lesioni alle mani per contatto con parti taglienti, sbrecciate, ecc Lesioni ai piedi per caduta di materiali	responsabile; evitare il sovraccaricamento; i materiali vanno depositati in modo da evitare il ribaltamento incrociandone l'orditura o sfalsandola in base alle dimensioni; interporre delle traversine o depositare su bancali per facilitarne il sollevamento; segnalare le parti sporgenti; depositare ad altezza d'uomo in modo da facilitarne la movimentazione. Usare i DPI previsti per l'utilizzo durante la movimentazione e gli spostamenti	Guanti	D.Lgs. 81/08 Allegato VIII § 3.6, § 4.5
	Movimentare con cura i materiali	Scarpe di sicurezza	D.Lgs. 81/08 Allegato VIII § 3.2, § 4.6

Materiale: - Casseforme metalliche			
Rischi	Misure sicurezza utilizzo	D.P.I.	Misure legislative
Caduta dall'alto durante le	Impiego di funi e ganci a norma. Collegare i ganci entro gli appositi punti; Attuazione di corrette procedure da parte di imbricatori e gruisti	Casco di protezione	D.Lgs. 81/08 Art. 110
	Agganciare le funi di acciaio ai punti di applicazione posti sui pannelli	Casco di protezione	D.Lgs. 81/08 Allegato VIII § 3.1, § 4.1 D.Lgs. 81/08 Art. 110 D.Lgs. 81/08 Allegato VIII § 3.1, § 4.1
	Durante gli spostamenti l'area deve essere libera e transitabile Legare una corda di canapa all'estremità inferiore del pannello e mantenerla in tiro durante gli spostamenti, ad evitare oscillazioni e spostamenti bruschi Durante lo stoccaggio si dovranno adottare tutte le misure per evitare danni agli addetti	Scarpe di sicurezza Guanti Casco di protezione	D.Lgs. 81/08 Allegato VIII § 3.2, § 4.6 D.Lgs. 81/08 Allegato VIII § 3.6, § 4.5 D.Lgs. 81/08 Art. 110 D.Lgs. 81/08 Allegato VIII § 3.1, § 4.1
	Depositare i materiali seguendo le istruzioni indicate dal responsabile. In mancanza di disposizioni riporre il materiale in modo che non rovini per instabilità, ad esempio sfalsando la posa; evitare che ci siano parti taglienti e pungenti sporgenti non segnalate; evitare il sovraccaricamento ed altezze pericolose; riporre ad altezza d'uomo in modo che risulti agevole la movimentazione manuale e depositato su traversine al fine di facilitarne il sollevamento Usare i DPI previsti per l'utilizzo durante la movimentazione e gli spostamenti	Guanti Scarpe di sicurezza	D.Lgs. 81/08 Allegato VIII § 3.6, § 4.5 D.Lgs. 81/08 Allegato VIII § 3.2, § 4.6
	Agganciare le funi di acciaio ai punti di applicazione posti sui	Casco di	D.Lgs. 81/08

Materiale: - Casseforme metalliche			
Rischi	Misure sicurezza utilizzo	D.P.I.	Misure legislative
movimentazioni	pannelli	protezione	Art. 110 D.Lgs. 81/08 Allegato VIII § 3.1, § 4.1
Investimento di persone e mezzi durante le movimentazioni	Impiego di funi e ganci a norma. Attuazione di corrette procedure da parte di imbricatori e gruisti Legare una corda di canapa all'estremità inferiore del pannello e mantenerla in tiro durante gli spostamenti, ad evitare oscillazioni e spostamenti bruschi Durante gli spostamenti l'area deve essere libera e transitabile		
Investimento di persone e mezzi dopo la posa in opera	Fissare i pannelli al suolo o sui solai con puntelli adeguati e controventature. E' ammesso impiegare tubi "Innocenti" nelle puntellazioni Bloccare i pannelli tra loro con bulloni e tiranti quotati		
Investimento di persone e mezzi nello smontaggio	Allentare i tiranti di bloccaggio solo dopo la messa in tiro dei cavi di sollevamento ancorati ai punti di sollevamento Dopo la rimozione delle puntellature, staccare i pannelli dalle pareti con il mezzo di sollevamento e depositarli a distanza tale da non interferire con le operazioni successive		
Caduta di addetti dall'alto	Impiegare trabattelli o ponti su cavalletti per le lavorazioni; vietato impiegare le scale portatili. A montaggio completato, possono essere montate passerelle metalliche complete di parapetto di sicurezza per realizzare il piano di lavoro in quota degli addetti		
Urti, colpi, compressioni, abrasioni durante il montaggio e lo smontaggio, per contatto con attrezzature manuali	Durante le lavorazioni si dovranno adottare tutte le misure per evitare danni agli addetti	Scarpe di sicurezza Guanti Casco di protezione	D.Lgs. 81/08 Allegato VIII § 3.2, § 4.6 D.Lgs. 81/08 Allegato VIII § 3.6, § 4.5 D.Lgs. 81/08 Art. 110 D.Lgs. 81/08 Allegato VIII § 3.1, § 4.1

Materiale: MT.01 - Materiali edili in genere (laterizi, tubazioni pvc, plastiche, etc) (8)			
Rischi	Misure sicurezza utilizzo	D.P.I.	Misure legislative
Lesioni alle mani per contatto con parti taglienti, sbrecciate, ecc Lesioni ai piedi per caduta di materiali Abrasioni, urti, compressioni	Depositare i materiali edili seguendo le istruzioni del responsabile; evitare il sovraccaricamento; i materiali vanno depositati in modo da evitare il ribaltamento, i materiali vanno depositati in modo incrociato e sfalsato su bancali o traversine in modo da facilitarne la movimentazione. Usare i DPI previsti per l'utilizzo durante la movimentazione e gli spostamenti Movimentare con cura i materiali	Guanti Scarpe di sicurezza Scarpe di sicurezza Guanti	D.Lgs. 81/08 Allegato VIII § 3.6, § 4.5 D.Lgs. 81/08 Allegato VIII § 3.2, § 4.6 D.Lgs. 81/08 Allegato VIII § 3.2, § 4.6 D.Lgs. 81/08 Allegato VIII § 3.6, § 4.5

Materiale:	MT.01 - Materiali edili in genere (laterizi, tubazioni pvc, plastiche, etc) (8)
Documenti	(8) Scheda/e di sicurezza

Materiale: MT.03 - Barre d'acciaio, rete metallica o plasticata per recinzioni			
Rischi	Misure sicurezza utilizzo	D.P.I.	Misure legislative
Lesioni ad altre parti del corpo per contatto con parti taglienti, pungenti, ecc	Depositare i materiali seguendo le istruzioni indicate dal responsabile. In mancanza di disposizioni riporre il materiale in modo che non rovini per instabilità; evitare che ci siano parti taglienti e pungenti sporgenti e non segnalate; se confezionato riporre come indicato sul cartone di imballaggio; evitare il sovraccaricamento; riporre ad altezza d'uomo in modo che risulti agevole la movimentazione manuale Usare i DPI previsti per l'utilizzo durante la movimentazione e gli spostamenti	Guanti	D.Lgs. 81/08 Allegato VIII § 3.6, § 4.5
	I ferri in matassa, le barre, i rotoli devono essere depositati su traversine in modo da facilitarne il sollevamento Segnalare e, se necessario, proteggere le estremità dei materiali in opera che prospettano su transiti	Scarpe di sicurezza	D.Lgs. 81/08 Allegato VIII § 3.2, § 4.6
		Indumenti di protezione	D.Lgs. 81/08 Art. 78 - Allegato VIII § 3.6
Lesioni alle mani per contatto con parti taglienti, pungenti, ecc	Proteggere o segnalare le estremità della parte metallica sporgente I materiali devono essere movimentati con cura e presi saldamente in mano Le barre d'acciaio, la rete devono essere movimentati con cura e presi saldamente in mano	Scarpe di sicurezza	D.Lgs. 81/08 Allegato VIII § 3.2, § 4.6
		Guanti	D.Lgs. 81/08 Allegato VIII § 3.6, § 4.5
Lesioni ai piedi per caduta di materiali	I materiali in opera devono essere fissati in modo da impedirne il ribaltamento; le parti sporgenti devono essere evidenziate e protette; gli addetti devono utilizzare abiti adatti con parti non svolazzanti	Indumenti di protezione	D.Lgs. 81/08 Art. 78 - Allegato VIII § 3.6
		Scarpe di sicurezza	D.Lgs. 81/08 Allegato VIII § 3.2, § 4.6

Materiale: MT.05 - Baracche di cantiere			
Rischi	Misure sicurezza utilizzo	D.P.I.	Misure legislative
Lesioni alle mani per contatto con parti taglienti, pungenti, ecc	Segnalare e proteggere le estremità degli stoccaggi che prospettano su transiti Depositare le baracche di cantiere seguendo le istruzioni indicate dal responsabile; profilati metallici ed i tralici vanno depositati in modo da evitare il ribaltamento in modo incrociato o sfalsato; evitare ci siano parti sporgenti non segnalate; depositare su bancali o traversine in modo da facilitarne la movimentazione. Usare i DPI previsti per l'utilizzo durante la movimentazione e gli spostamenti	Guanti	D.Lgs. 81/08 Allegato VIII § 3.6, § 4.5
	I materiali devono essere movimentati con cura e presi saldamente		

Materiale: MT.05 - Baracche di cantiere			
Rischi	Misure sicurezza utilizzo	D.P.I.	Misure legislative
Lesioni ai piedi per caduta di materiali	in mano I materiali devono essere movimentati con cura e presi saldamente in mano	Scarpe di sicurezza	D.Lgs. 81/08 Allegato VIII § 3.2, § 4.6

Materiale: MT.11 - Ponteggi metallici (smontati) (9)			
Rischi	Misure sicurezza utilizzo	D.P.I.	Misure legislative
Lesioni alle mani per contatto con parti taglienti, pungenti, ecc	Segnalare e proteggere le estremità degli stoccaggi che prospettano su transiti Depositare i ponteggi seguendo le istruzioni indicate dal responsabile. In mancanza di disposizioni depositare le attrezzature in modo che non siano d'ingombro o instabili; che abbiano sufficiente spazio per lo scarico ed il successivo carico; Usare i DPI previsti per l'utilizzo durante la movimentazione e gli spostamenti	Guanti	D.Lgs. 81/08 Allegato VIII § 3.6, § 4.5
	I materiali devono essere movimentati con cura e presi saldamente in mano	Scarpe di sicurezza	D.Lgs. 81/08 Allegato VIII § 3.2, § 4.6
	I materiali devono essere immagazzinati con cura e presi saldamente in mano	Guanti	D.Lgs. 81/08 Allegato VIII § 3.6, § 4.5
Lesioni ai piedi per caduta di materiali	Movimentare con cura i materiali	Guanti	D.Lgs. 81/08 Allegato VIII § 3.6, § 4.5
	Organizzare stoccaggi solidi dei materiali	Scarpe di sicurezza	D.Lgs. 81/08 Allegato VIII § 3.2, § 4.6
Lesioni ad altre parti del corpo per contatto con parti taglienti, pungenti, ecc	Segnalare e proteggere le estremità degli stoccaggi che prospettano su transiti	Scarpe di sicurezza	D.Lgs. 81/08 Allegato VIII § 3.2, § 4.6
Adempimenti (9)	<p>Verifiche periodiche prima e dopo ogni montaggio: per il telaio, correnti e diagonali, impalcati prefabbricati, basette fisse, basette regolabili, etc. (l'elenco completo è in funzione al tipo di ponteggio e lo si deduce dal libretto)</p> <ul style="list-style-type: none"> · controllo visivo dell'esistenza del libretto di cui all'autorizzazione ministeriale controllo visivo che gli elementi in tubi e giunti siano di tipo autorizzato e appartenenti ad un unico fabbricante controllo visivo che il marchio sia come da libretto controllo visivo conservazione della protezione contro la corrosione controllo visivo delle verticalità del telaio durante il montaggio controllo spinotto di collegamento fra montanti controllo attacchi controventature perni e/o boccole controllo orizzontalità del traverso; D.Lgs. 81/08 Art. 71 comma 8 		

Materiale: MT.12 - Terra, ghiaia			
Rischi	Misure sicurezza utilizzo	D.P.I.	Misure legislative
	Il responsabile del cantiere deve identificare il luogo di deposito Depositare terra, ghiaione misto in natura seguendo le disposizione del responsabile; vanno depositati nei luoghi indicati in modo da		

Materiale: MT.12 - Terra, ghiaia			
Rischi	Misure sicurezza utilizzo	D.P.I.	Misure legislative
Inalazione di polveri (Trasm)	non impedire la circolazione degli uomini e dei mezzi; non depositare lungo il bordo degli scavi; usare i DPI previsti per l'utilizzo durante la movimentazione e gli spostamenti	Maschera con filtro adatto	D.Lgs. 81/08 Allegato VIII § 3.3, § 4.4

Materiale: MT.32 - Ramaglie, legname, rifiuti non pericolosi			
Rischi	Misure sicurezza utilizzo	D.P.I.	Misure legislative
Lesioni alle mani per contatto con parti taglienti, sbrecciate, ecc Inalazione di polveri (Trasm)	Il responsabile della gestione dei rifiuti deve identificare il tipo di rifiuto ed il luogo di stoccaggio o smaltimento Depositare le ramaglie, legname, rifiuti non pericolosi, seguendo la disposizione del responsabile; vanno depositati nei luoghi indicati in modo da non impedire la circolazione degli uomini e dei mezzi; non depositare lungo il bordo degli scavi; usare i DPI previsti per l'utilizzo durante la movimentazione e gli spostamenti	Guanti Maschera con filtro adatto	D.Lgs. 81/08 Allegato VIII § 3.6, § 4.5 D.Lgs. 81/08 Allegato VIII § 3.3, § 4.4

Materiale: MT.34 - Concimi chimici (10)			
Rischi	Misure sicurezza utilizzo	D.P.I.	Misure legislative
Contatto con sostanze	Depositare i materiali seguendo le istruzioni indicate dal responsabile. In mancanza di disposizioni riporre i sacchi in modo che non rovini per instabilità, in base alle dimensioni dei sacchi, impilarli in modo incrociato e sfalsato; evitare di rompere i sacchi; in caso di rotture utilizzare il prodotto ed i sacchi smaltirli in discarica; evitare il sovraccaricamento della pila; riporre ad altezza d'uomo in modo che risulti agevole la movimentazione manuale e riponendoli su traversine o bancali per facilitarne la rimozione; Usare i DPI previsti per l'utilizzo durante la movimentazione e gli spostamenti Curare scrupolosamente l'igiene personale al termine del lavoro	Guanti Scarpe di sicurezza Guanti Maschera con filtro adatto	D.Lgs. 81/08 Allegato VIII § 3.6, § 4.5 D.Lgs. 81/08 Allegato VIII § 3.2, § 4.6 D.Lgs. 81/08 Allegato VIII § 3.6, § 4.5 D.Lgs. 81/08 Allegato VIII § 3.3, § 4.4
Documenti	(10) Scheda/e di sicurezza		

2.3.17) IMPIANTI FISSI

Impianti fissi forniti/utilizzati: Telai di ponteggio prefabbricati, assimilabili a ponti su cavalletti - Ponti su cavalletti

Impianto fisso: - Telai di ponteggio prefabbricati, assimilabili a ponti su cavalletti		Rumore: 78 dB	
Rischi	Misure sicurezza utilizzo	D.P.I.	Misure legislative
<p>Caduta di persone dall'alto</p> <p>Ribaltamento</p> <p>Cedimento delle tavole costituenti gli impalcati</p> <p>Caduta di materiale dall'alto</p>	<p>Gli impalcati di lavoro, qualora siano situati a un'altezza da terra superiore a 2 m, dovranno essere protetti su tutti i lati verso il vuoto da parapetto di sicurezza, con tavola fermapiedi alta almeno 20 cm, messa di costa e aderente al tavolato</p> <p>Gli impalcati di lavoro dovranno essere sorretti da telai stabilizzati con strutture in tubi e giunti di puntellamento</p> <p>Le tavole in legno costituenti i piani di lavoro devono avere le seguenti caratteristiche:</p> <ul style="list-style-type: none"> · fibre con andamento parallelo all'asse; spessore non inferiore a 4 cm per larghezza di 30 cm e 5 cm per larghezza di 20 cm; non avere nodi passanti che riducano più del 10% la sezione di resistenza; essere assicurate contro gli spostamenti; essere ben accostate tra loro; presentare parti a sbalzo max di 20 cm; poggiare sempre su tre traversi; le loro estremità dovranno essere sovrapposte, sempre in corrispondenza di un trasverso, per non meno di 40 cm <p>Non abbandonare gli utensili in luoghi non sicuri (cioè in luoghi o posizioni nelle quali possono essere soggetti a caduta)</p>		<p>D.Lgs. 81/08 Allegato VI § 1.7</p>

Impianto fisso: - Ponti su cavalletti			
Rischi	Misure sicurezza utilizzo	D.P.I.	Misure legislative
<p>Ribaltamento del ponte</p> <p>Cedimento del ponte o di sue parti</p> <p>Caduta di persone dall'alto</p>	<p>I piedi dei cavalletti, oltre ad essere irrigiditi mediante tiranti normali e diagonali, devono poggiare sempre su un pavimento solido e ben livellato</p> <p>La distanza massima tra due cavalletti consecutivi può essere di m. 3,60 se si usano tavole con sezione trasversale di cm 30x5 e lunghe m 4,00. Se si usano tavole di dimensioni trasversali minori, esse devono poggiare su tre cavalletti. La larghezza dell'impalcato non deve essere inferiore a cm 90 e le tavole che lo costituiscono, oltre a risultare ben accostate fra di loro e a non presentare parti a sbalzo superiori a cm 20, devono essere fissate ai cavalletti d'appoggio</p> <p>E' vietato usare ponti su cavalletti sovrapposti a ponti o realizzarli con i montanti costituiti da scale a pioli</p> <p>I ponti su cavalletti, salvo il caso che siano muniti di normale parapetto, possono essere usati solo per lavori da eseguirsi al suolo o all'interno degli edifici;</p> <p>Essi non devono avere altezza superiore a m 2</p>		<p>D.Lgs. 81/08 Allegato XVIII § 2.2.2.4</p>

2.3.18) DPI

Impresa:

01) IMPRESA 1

Attività: Accantieramento e strutture al grezzo

DPI forniti/utilizzati: Casco di protezione - Guanti - Guanti contro le aggressioni meccaniche - Imbracatura di sicurezza - Indumenti di protezione - Maschera con filtro adatto - Occhiali - Otoprotettori - Otoprotettori - Scarpe di sicurezza

2.3.19) FASI DI LAVORO

F.01	OPERE GENERALI DI INSTALLAZIONE CANTIERE (Vedi F.01)
F.01.01	Carico e scarico di materiali in cantiere
F.01.02	Realizzazione di recinzione di cantiere con paletti in ferro infissi nel terreno e rete plastificata. Collocazione cartellonistica
F.01.03	Collocazione delle baracche e prefabbricati di cantiere
F.02	TAGLIO PIANTE
F.02.01	Taglio e rimozione di alberi e cespugli
F.03	MOVIMENTI TERRA
F.03.01	Esecuzione dello scavo di sbancamento e livellamento
F.03.02	Scavo, anche in roccia
F.03.03	Esecuzione manuale dello scavo
F.03.04	Rinterro con macchine operatrici
F.03.05	Rinterro manuale
F.04	MONTAGGIO DI PONTEGGIO METALLICO FISSO (Vedi F.04)
F.04.01	Montaggio di ponteggio metallico fisso
F.05	REALIZZAZIONE BRIGLIA IN C.A.
F.05.01	Fornitura e posa armatura preconfezionata e delle gabbie d'armatura
F.05.02	Collocazione e rimozione delle cassature in legno o pannelli in multistrato, anche presagomate
F.05.03	Esecuzione getti con autobetoniera e autopompa e vibrazione dei getti
F.05.04	Rivestimento platea briglia con bolognini di pietra
F.05.05	Disarmo, pulizia e ricollocazione a deposito casseri
F.06	REALIZZAZIONE DI TIRANTI
F.06.01	Perforazione a roto-percussione
F.06.02	Posa in opera del tubo in acciaio di armatura, piastre d'ancoraggio e dadi di bloccaggio
F.06.03	Iniezione di malta cementizia a bassa pressione
F.07	SCOGLIERE E SOGLIE
F.07.01	Esecuzione dello scavo di fondazione delle scogliere/soglie con macchine operatrici
F.07.02	Realizzazione scogliere/soglie con massi di notevole dimensione mediante mezzi meccanici
F.08	INERBIMENTO E MESSA A DIMORA ALBERI
F.08.01	Preparazione terreno
F.08.02	Inerbimento con idrosemina
F.08.03	Messa a dimora piante
F.09	CHIUSURA CANTIERE (Vedi F.09)
F.09.01	Smontaggio di ponteggio metallico fisso
F.09.02	Rimozione delle baracche e prefabbricati di cantiere
F.09.03	Rimozione di recinzione di cantiere
F.09.04	Pulizia dell'area dell'accantieramento e dello stoccaggio

IMPRESA	08 - Impresa 1			
Fase:	F.01 - [Z.01] - OPERE GENERALI DI INSTALLAZIONE CANTIERE			
Rischi	Misure sicurezza	Misure di coordinamento	D.P.I.	Misure legislative

IMPRESA	08 - Impresa 1			Magnitudo del danno: 2
Fase:	F.01 - [Z.01] - OPERE GENERALI DI INSTALLAZIONE CANTIERE - Vedi pag. 87			Probabilità del danno: 2
Attività:	F.01.01 - Carico e scarico di materiali in cantiere			Valore del rischio: 4
Rischi	Misure sicurezza	Misure di coordinamento	D.P.I.	Misure legislative
Lesioni dorso-lombari per i lavoratori	Ridurre il più possibile la movimentazione manuale dei materiali utilizzando mezzi meccanici ausiliari per i carichi superiori a 30 kg o di dimensioni ingombranti o di difficile presa Il personale addetto a protratte			D.Lgs. 81/08 Art.

IMPRESA	08 - Impresa 1			Magnitudo del danno: 2
Fase:	F.01 - [Z.01] - OPERE GENERALI DI INSTALLAZIONE CANTIERE - Vedi pag. 87			Probabilità del danno: 2
Attività:	F.01.01 - Carico e scarico di materiali in cantiere			Valore del rischio: 4
Rischi	Misure sicurezza	Misure di coordinamento	D.P.I.	Misure legislative
Investimento per ribaltamento stoccaggi o per rotolamento materiali	operazioni di movimentazioni manuali dei carichi deve essere frequentemente turnato Realizzare stoccaggi su terreno solido, piano, ben compattato Stoccare i materiali con distanza fra le singole cataste o depositi di almeno 70 cm Bloccare i materiali potenzialmente soggetti a rotolamento (tubi, fasci di ferro, ecc.) con supporti laterali Vietato salire direttamente sugli stoccaggi; impiegare, ad es., scale a mano a norma			168 comma 2 - Allegato XXXIII § 4
Lesioni a varie parti del corpo per contatto con materiali taglienti, spigolosi, ecc	Indossare i DPI previsti dai materiali in questione		Guanti Indumenti di protezione	D.Lgs. 81/08 Allegato VIII § 3.6, § 4.5 D.Lgs. 81/08 Art. 78 - Allegato VIII § 3.6
Descrizione				Riferimenti
Mansione	Capo squadra Autista autocarro			
Materiali	Materiali edili in genere (laterizi, tubazioni pvc, plastiche, etc)			Vedi pag 81
Attrezzature	Utensili ed attrezzature manuali			Vedi pag 61
Mezzi	Gru su carro o autocarro			Vedi pag 48
	Autocarro			Vedi pag 49

IMPRESA	08 - Impresa 1			Magnitudo del danno: 2
Fase:	F.01 - [Z.01] - OPERE GENERALI DI INSTALLAZIONE CANTIERE - Vedi pag. 87			Probabilità del danno: 2
Attività:	F.01.02 - Realizzazione di recinzione di cantiere con paletti in ferro infissi nel terreno e rete plastificata. Collocazione cartellonistica			Valore del rischio: 4 Rumore: 77 dB
Rischi	Misure sicurezza	Misure di coordinamento	D.P.I.	Misure legislative
13 - ABRASIONI, URTI, TAGLI, LESIONI Lesioni a varie parti del corpo per contatto con materiali taglienti, spigolosi, ecc	Indossare i DPI previsti dai materiali in questione		Guanti Indumenti di protezione	D.Lgs. 81/08 Allegato VIII § 3.6, § 4.5 D.Lgs. 81/08 Art. 78 - Allegato VIII § 3.6
10 - RUMORE Rumore (1) (2) (Trasm AT.12)	Vedi marchiatura del produttore per macchine prodotte dopo il 92 e la valutazione del datore di lavoro Fare tutto il possibile per assicurare che vengano indossati i D.P.I		Otoprotettori	D.Lgs. 81/08 Art. 189 D.Lgs. 81/08 Art. 193 comma 1
Descrizione				Riferimenti
Mansione	Capo squadra (fondazioni, struttura piani interrati, struttura in c.a., struttura di copertura) Muratore polivalente			

IMPRESA	08 - Impresa 1		Magnitudo del danno: 2
Fase:	F.01 - [Z.01] - OPERE GENERALI DI INSTALLAZIONE CANTIERE - Vedi pag. 87		Probabilità del danno: 2
Attività:	Realizzazione di recinzione di cantiere con paletti in ferro infissi nel terreno e rete plastificata. Collocazione cartellonistica		Valore del rischio: 4 Rumore: 77 dB
Descrizione			Riferimenti
Materiali	Operaio comune polivalente		Vedi pag 82
Attrezzature	Barre d'acciaio, rete metallica o plasticata per recinzioni		Vedi pag 62
	Utensili ed attrezzature manuali		Vedi pag 63
	Compressore d'aria		Vedi pag 65
	Martello perforatore scalpellatore		Vedi pag 67
	Smerigliatrice angolare a disco (flessibile)		Vedi pag 67
Sorveglianza sanitaria	(2)	Gli addetti devono essere sottoposti a sorveglianza sanitaria a cura del medico competente; D.Lgs. 81/08 Art. 168 comma 2 d) - Allegato XXXIII	
Segnaletica	(1)	Segnalare la zona esposta a livello di rumorosità elevato	

IMPRESA	08 - Impresa 1		Magnitudo del danno: 3	
Fase:	F.01 - [Z.01] - OPERE GENERALI DI INSTALLAZIONE CANTIERE - Vedi pag. 87		Probabilità del danno: 2	
Attività:	F.01.03 - Collocazione delle baracche e prefabbricati di cantiere		Valore del rischio: 6	
Rischi	Misure sicurezza	Misure di coordinamento	D.P.I.	Misure legislative
13 - ABRASIONI, URTI, TAGLI, LESIONI Escoriazioni e danni alle mani	Indossare i guanti		Guanti	D.Lgs. 81/08 Allegato VIII § 3.6, § 4.5
15 - CADUTA DI MATERIALI DALL'ALTO Caduta di materiali, punture	Gli addetti devono utilizzare i DPI prescritti (scarpe di sicurezza a sfilamento rapido)		Scarpe di sicurezza	D.Lgs. 81/08 Allegato VIII § 3.2, § 4.6
Descrizione				Riferimenti
Mansione	Capo squadra (fondazioni, struttura piani interrati, struttura in c.a., struttura di copertura)			
	Muratore polivalente			
	Operaio comune polivalente			
	Autista autocarro			
	Gruista (gru a torre)			
Materiali	Baracche di cantiere			Vedi pag 82
Attrezzature	Utensili ed attrezzature manuali			Vedi pag 62
Mezzi	Autocarro			Vedi pag 50

Fase:	F.02 - TAGLIO PIANTE		Magnitudo del danno: 3	
Attività:	F.02.01 - Taglio e rimozione di alberi e cespugli		Probabilità del danno: 2	
			Valore del rischio: 6	
Rischi	Misure sicurezza	Misure di coordinamento	D.P.I.	Misure legislative
08 - SBALZI ECCESSIVI DI TEMPERATURA Colpi di sole colpi di calore			Copricapo di protezione	
13 - ABRASIONI, URTI, TAGLI, LESIONI Lesioni dorso-lombari per movimentazione manuale dei carichi	Il personale addetto a protrate operazioni di movimentazioni manuali dei carichi deve essere frequentemente turnato			D.Lgs. 81/08 Art. 168 comma 2 - Allegato XXXIII § 4
Caduta in piano per buche o scivolosità			Scarpe di sicurezza	D.Lgs. 81/08 Allegato VIII §

Fase: F.02 - TAGLIO PIANTE		Magnitudo del danno: 3		
Attività: F.02.01 - Taglio e rimozione di alberi e cespugli		Probabilità del danno: 2		
		Valore del rischio: 6		
Rischi	Misure sicurezza	Misure di coordinamento	D.P.I.	Misure legislative
				3.2, § 4.6
Descrizione				Riferimenti
Mansione	Capo squadra Operaio comune Autista autocarro			
Materiali	Alberi, piante, essenze arboree anche tagliate			Vedi pag 77
Attrezzature	Scale doppie Motosega			Vedi pag 59 Vedi pag 0
Mezzi	Gru su carro o autocarro			Vedi pag 40

Fase: F.03 - MOVIMENTI TERRA		Magnitudo del danno: 3		
Attività: F.03.01 - Esecuzione dello scavo di sbancamento e livellamento (3)		Probabilità del danno: 2		
		Valore del rischio: 6		
		Rumore: 83 dB		
Rischi	Misure sicurezza	Misure di coordinamento	D.P.I.	Misure legislative
01 - INVESTIMENTO (da veicoli /macchine) Investimento personale da mezzi d'opera o investimento di mezzi	Vietato transitare o sostare nelle immediate vicinanze dei mezzi Durante le operazioni di carico l'autista del camion non sosta in cabina La velocità dei mezzi in entrata, uscita e transito nell'area di cantiere deve essere ridotta il più possibile e comunque osservando i limiti stabiliti Le rampe di accesso al fondo degli scavi devono essere dimensionate rispetto all'ingombro dei mezzi garantendo uno spazio minimo di m 0,70 oltre le sagome di ingombro	Il responsabile di cantiere coordina gli spostamenti reciproci dei mezzi; comunica all'autista del camion l'ubicazione della postazione sicura	Casco di protezione	D.Lgs. 81/08 Art. 110 D.Lgs. 81/08 Allegato VIII § 3.1, § 4.1
Investimento di estranei alle lavorazioni	Consentire l'accesso solo al personale addetto alle lavorazioni			
02 - SEPPELLIMENTO (scavi) Frantumamento dello scavo	Assicurare una pendenza delle pareti dello scavo compatibile con le condizioni geo-morfologiche della zona; predisporre armature di sostegno, sporgenti almeno 30 cm dal bordo scavo, per profondità superiore a m 1.5; consultare ev. la relazione geotecnica			D.Lgs. 81/08 Artt. 118, 119
03 - CADUTA DALL'ALTO Caduta nello scavo	Le barriere, le delimitazioni devono essere mantenute in efficienza provvedendo se necessario alla loro manutenzione			D.Lgs. 81/08 Artt. 118, 126

Fase: F.03 - MOVIMENTI TERRA		Magnitudo del danno: 3		
Attività: F.03.01 - Esecuzione dello scavo di sbancamento e livellamento (3)		Probabilità del danno: 2		
		Valore del rischio: 6		
		Rumore: 83 dB		
Rischi	Misure sicurezza	Misure di coordinamento	D.P.I.	Misure legislative
06 - ESTESE DEMOLIZIONI Indebolimento e/o crollo di manufatti adiacenti	Accesso allo scavo mediante rampa predisposta, con parapetto di sicurezza quando prospetta nel vuoto per più di 2 m, e/o scale a mano a norma, fissate, che sporgano a sufficienza oltre il livello di accesso a meno che altri dispositivi garantiscano una presa sicura. Nell'esecuzione di scavi in presenza di manufatti adottare idonee precauzioni per prevenire l'indebolimento delle strutture			D.Lgs. 81/08 Allegato XVIII § 1 - Art. 113 comma 6.d
09 - ELETTROCUZIONE Elettrocuzione	Non possono essere eseguiti lavori a distanze da linee elettriche o impianti elettrici inferiori a quelle indicate in Tabella 1 dell'Allegato IX del D.Lgs. 81/08			D.Lgs. 81/08 Art. 83
13 - ABRASIONI, URTI, TAGLI, LESIONI Lesioni e/o investimento di persona	Il terreno destinato al passaggio dei mezzi meccanici e dei lavoratori non deve presentare buche o sporgenze pericolose non segnalate opportunamente Allestire, ove possibile, percorsi chiaramente segnalati e distinti per gli automezzi e gli uomini			D.Lgs. 81/08 Art. 118 comma 3
14 - POLVERI, FUMI, VAPORI, GAS Inalazione di polveri (Trasm)			Maschera con filtro adatto	D.Lgs. 81/08 Allegato VIII § 3.3, § 4.4
15 - CADUTA DI MATERIALI DALL'ALTO Caduta di materiali dall'alto	Indossare l'elmetto quando si opera in prossimità del bordo scavi Non adoperare le macchine operatrici come apparecchi di sollevamento		Casco di protezione	D.Lgs. 81/08 Art. 110 D.Lgs. 81/08 Allegato VIII § 3.1, § 4.1
18 - DANNEGGIAMENTI Danneggiamento accidentale di tubazioni o impianti	Provvedere all'individuazione dei condotti interrati ed in caso di necessità eseguire lo scavo con un assistente a terra Nel caso di danneggiamenti accidentali di tubazioni o impianti sospendere i lavori e segnalare immediatamente la situazione al capocantiere o al preposto			
10 - RUMORE Rumore (4) (5) (Trasm)	Vedi marchiatura del produttore per macchine prodotte dopo il 92 e la valutazione del datore di lavoro Fare tutto il possibile per assicurare che vengano indossati i D.P.I		Otoprotettori	D.Lgs. 81/08 Art. 189 D.Lgs. 81/08 Art. 193 comma 1

Fase: F.03 - MOVIMENTI TERRA		Magnitudo del danno: 3
Attività: F.03.01 - Esecuzione dello scavo di sbancamento e livellamento (3)		Probabilità del danno: 2
		Valore del rischio: 6
		Rumore: 83 dB
Descrizione		Riferimenti
Mansione	Capo squadra opere edili Autista autocarro Palista	
Materiali	Terra, ghiaione misto in natura	Vedi pag 76
Mezzi	Autocarro con cassone ribaltabile Pala meccanica	Vedi pag 35 Vedi pag 43
Sorveglianza sanitaria	(5) Gli addetti devono essere sottoposti a sorveglianza sanitaria a cura del medico competente; D.Lgs. 81/08 Art. 168 comma 2 d) - Allegato XXXIII	
Segnaletica	(3) Esporre idonea segnaletica inerente la viabilità, le prescrizioni di sicurezza e gli obblighi da osservare.	
	(4) La colorazione, i pittogrammi e le dimensioni devono essere conformi al D.LGS. n. 81/08	
	(4) Segnalare la zona esposta a livello di rumorosità elevato	

Fase: F.03 - MOVIMENTI TERRA		Magnitudo del danno: 3		
Attività: F.03.02 - Scavo, anche in roccia		Probabilità del danno: 2		
		Valore del rischio: 6		
		Rumore: 83 dB		
Rischi	Misure sicurezza	Misure di coordinamento	D.P.I.	Misure legislative
01 - INVESTIMENTO (da veicoli /macchine) Investimento personale da mezzi d'opera o investimento di mezzi	Vietato transitare o sostare nelle immediate vicinanze dei mezzi Durante le operazioni di carico l'autista del camion non sosta in cabina La velocità dei mezzi in entrata, uscita e transito nell'area di cantiere deve essere ridotta il più possibile e comunque osservando i limiti stabiliti Le rampe di accesso al fondo degli scavi devono essere dimensionate rispetto all'ingombro dei mezzi garantendo uno spazio minimo di m 0,70 oltre le sagome di ingombro	Il responsabile di cantiere coordina gli spostamenti reciproci dei mezzi; comunica all'autista del camion l'ubicazione della postazione sicura	Casco di protezione	D.Lgs. 81/08 Art. 110 D.Lgs. 81/08 Allegato VIII § 3.1, § 4.1
Investimento di estranei alle lavorazioni Errata manovra del guidatore delle pale meccaniche	Consentire l'accesso solo al personale addetto alle lavorazioni Il manovratore avrà esperienza in generale nel guidare le macchine per movimenti terra e specifica nel guidare le pale meccaniche In condizioni di scarsa visibilità ricorrere a segnalazioni di addetti a terra			
13 - ABRASIONI, URTI, TAGLI, LESIONI Lesioni e/o investimento di persona	Il terreno destinato al passaggio dei mezzi meccanici e dei lavoratori			D.Lgs. 81/08 Art. 118 comma 3

Fase:		F.03 - MOVIMENTI TERRA		Magnitudo del danno: 3	
Attività:		F.03.02 - Scavo, anche in roccia		Probabilità del danno: 2	
				Valore del rischio: 6	
				Rumore: 83 dB	
Rischi	Misure sicurezza	Misure di coordinamento	D.P.I.	Misure legislative	
14 - POLVERI, FUMI, VAPORI, GAS Inalazione di polveri	non deve presentare buche o sporgenze pericolose non segnalate opportunamente Allestire, ove possibile, percorsi chiaramente segnalati e distinti per gli automezzi e gli uomini		Maschera con filtro adatto	D.Lgs. 81/08 Allegato VIII § 3.3, § 4.4	
10 - RUMORE Rumore (6) (7) (Trasm)	Vedi marchiatura del produttore per macchine prodotte dopo il 92 e la valutazione del datore di lavoro Fare tutto il possibile per assicurare che vengano indossati i D.P.I		Otoprotettori	D.Lgs. 81/08 Art. 189 D.Lgs. 81/08 Art. 193 comma 1	
Descrizione				Riferimenti	
Mansione	Capo squadra opere edili Muratore polivalente Operaio comune polivalente Palista Escavatorista				
Materiali	Terra, ghiaione misto in natura Massi, pietrame			Vedi pag 76 Vedi pag 78	
Attrezzature	Utensili ed attrezzature manuali Compressore d'aria			Vedi pag 62 Vedi pag 63	
Mezzi	Pala meccanica Escavatore con motore diesel e benne azionate idraulicamente Escavatore con martello demolitore			Vedi pag 43 Vedi pag 46 Vedi pag 37	
Sorveglianza sanitaria (7)	Gli addetti devono essere sottoposti a sorveglianza sanitaria a cura del medico competente; D.Lgs. 81/08 Art. 168 comma 2 d) - Allegato XXXIII				
Segnaletica (6)	Segnalare la zona esposta a livello di rumorosità elevato				

Fase:		F.03 - MOVIMENTI TERRA		Magnitudo del danno: 2	
Attività:		F.03.03 - Esecuzione manuale dello scavo (8)		Probabilità del danno: 2	
				Valore del rischio: 4	
				Rumore: 79 dB	
Rischi	Misure sicurezza	Misure di coordinamento	D.P.I.	Misure legislative	
01 - INVESTIMENTO (da veicoli /macchine) Investimento di estranei alle lavorazioni	Consentire l'accesso solo al personale addetto alle lavorazioni				
02 - SEPPELLIMENTO (scavi) Franamento dello scavo	Assicurare una pendenza delle pareti dello scavo compatibile con le condizioni geo-morfologiche della zona; predisporre armature di sostegno, sporgenti almeno 30 cm dal bordo scavo, per profondità superiore a m 1.5; consultare ev. la relazione geotecnica			D.Lgs. 81/08 Artt. 118, 119	
03 - CADUTA DALL'ALTO Caduta nello scavo	Le barriere, le delimitazioni devono essere mantenute in efficienza			D.Lgs. 81/08 Artt. 118, 126	

Fase: F.03 - MOVIMENTI TERRA		Magnitudo del danno: 2		
Attività: F.03.03 - Esecuzione manuale dello scavo (8)		Probabilità del danno: 2		
		Valore del rischio: 4		
		Rumore: 79 dB		
Rischi	Misure sicurezza	Misure di coordinamento	D.P.I.	Misure legislative
04 - INSALUBRITÀ DELL'ARIA (ambienti confinati) Situazioni di emergenza	<p>provvedendo se necessario alla loro manutenzione</p> <p>Accesso allo scavo mediante rampa predisposta, con parapetto di sicurezza quando prospetta nel vuoto per più di 2 m, e/o scale a mano a norma, fissate, che sporgano a sufficienza oltre il livello di accesso a meno che altri dispositivi garantiscano una presa sicura.</p> <p>Il personale addetto agli scavi di trincea deve effettuare le lavorazioni esclusivamente in gruppo per gestire eventuali situazioni di emergenza</p> <p>Predisporre idonee vie di fuga accertandosi delle distanze ridotte al minimo possibile fra le scale a mano utilizzate per l'accesso al fondo degli scavi</p>			D.Lgs. 81/08 Allegato XVIII § 1 - Art. 113 comma 6.d
06 - ESTESE DEMOLIZIONI Indebolimento e/o crollo di manufatti adiacenti	<p>Nell'esecuzione di scavi in presenza di manufatti adottare idonee precauzioni per prevenire l'indebolimento delle strutture</p>			
13 - ABRASIONI, URTI, TAGLI, LESIONI Lesioni dorso-lombari per movimentazione manuale dei carichi	<p>Il personale addetto a protratte operazioni di movimentazioni manuali dei carichi deve essere frequentemente turnato</p>			D.Lgs. 81/08 Art. 168 comma 2 - Allegato XXXIII § 4
15 - CADUTA DI MATERIALI DALL'ALTO Caduta di materiali dall'alto	<p>Indossare l'elmetto quando si opera in prossimità del bordo scavi</p>		Casco di protezione	D.Lgs. 81/08 Art. 110 D.Lgs. 81/08 Allegato VIII § 3.1, § 4.1
16 - INVESTIMENTO DA MATERIALI Investimento da caduta di materiali	<p>Predisporre idonee aree di accatastamento dei materiali.</p> <p>I materiali devono essere depositati ordinatamente assicurando la stabilità contro la caduta e il ribaltamento</p>			
18 - DANNEGGIAMENTI Danneggiamento accidentale di tubazioni o impianti	<p>Provvedere all'individuazione dei condotti interrati ed in caso di necessità eseguire lo scavo con un assistente a terra</p> <p>Nel caso di danneggiamenti accidentali di tubazioni o impianti</p>			

Fase:		F.03 - MOVIMENTI TERRA		Magnitudo del danno: 2	
Attività:		F.03.03 - Esecuzione manuale dello scavo (8)		Probabilità del danno: 2	
				Valore del rischio: 4	
				Rumore: 79 dB	
Rischi	Misure sicurezza	Misure di coordinamento	D.P.I.	Misure legislative	
10 - RUMORE Rumore (9) (10) (Trasm)	sospendere i lavori e segnalare immediatamente la situazione al capocantiere o al preposto Vedi marchiatura del produttore per macchine prodotte dopo il 92 e la valutazione del datore di lavoro Fare tutto il possibile per assicurare che vengano indossati i D.P.I		Otoprotettori	D.Lgs. 81/08 Art. 189 D.Lgs. 81/08 Art. 193 comma 1	
Descrizione				Riferimenti	
Mansione	Capo squadra (fondazioni, struttura piani interrati, struttura in c.a., struttura di copertura) Autista autocarro Operaio comune polivalente				
Attrezzature	Martello perforatore scalpellatore			Vedi pag 65	
Materiali	Terra, ghiaione misto in natura			Vedi pag 76	
Mezzi	Autocarro con cassone ribaltabile			Vedi pag 35	
Attrezzature	Utensili ed attrezzature manuali Compressore d'aria			Vedi pag 62 Vedi pag 63	
Sorveglianza sanitaria	(10)	Gli addetti devono essere sottoposti a sorveglianza sanitaria a cura del medico competente; D.Lgs. 81/08 Art. 168 comma 2 d) - Allegato XXXIII			
Segnaletica	(8)	Esporre idonea segnaletica inerente la viabilità, le prescrizioni di sicurezza e gli obblighi da osservare.			
	(9)	La colorazione, i pittogrammi e le dimensioni devono essere conformi al D.LGS. n. 81/08 Segnalare la zona esposta a livello di rumorosità elevato			

Fase:		F.03 - MOVIMENTI TERRA		Magnitudo del danno: 3	
Attività:		F.03.04 - Rinterro con macchine operatrici (11)		Probabilità del danno: 2	
				Valore del rischio: 6	
				Rumore: 80 dB	
Rischi	Misure sicurezza	Misure di coordinamento	D.P.I.	Misure legislative	
02 - SEPPELLIMENTO (scavi) Franamento dello scavo	Assicurare una pendenza delle pareti dello scavo compatibile con le condizioni geo-morfologiche della zona; predisporre armature di sostegno, sporgenti almeno 30 cm dal bordo scavo, per profondità superiore a m 1.5; consultare ev. la relazione geotecnica			D.Lgs. 81/08 Artt. 118, 119	
03 - CADUTA DALL'ALTO Caduta nello scavo	Le condizioni delle barriere e delle delimitazioni predisposte devono essere controllate con frequenza provvedendo se necessario alla loro manutenzione Accesso allo scavo mediante rampa predisposta, con parapetto di sicurezza quando prospetta nel vuoto per più di 2 m, e/o scale a mano a norma, fissate, che sporgano a sufficienza oltre il livello di accesso a meno che altri dispositivi garantiscano una presa sicura.			D.Lgs. 81/08 Artt. 118, 126 D.Lgs. 81/08 Allegato XVIII § 1 - Art. 113 comma 6.d	

Fase:	F.03 - MOVIMENTI TERRA	Magnitudo del danno: 3
Attività:	F.03.04 - Rinterro con macchine operatrici (11)	Probabilità del danno: 2
		Valore del rischio: 6
		Rumore: 80 dB

Rischi	Misure sicurezza	Misure di coordinamento	D.P.I.	Misure legislative
13 - ABRASIONI, URTI, TAGLI, LESIONI Caduta su ferri di ripresa	Proteggere i ferri di ripresa con gli appositi "funghetti" o con altre protezioni adeguate		Maschera con filtro adatto	D.Lgs. 81/08 Allegato VIII § 3.3, § 4.4
14 - POLVERI, FUMI, VAPORI, GAS Inalazione di polveri (Trasm)				
15 - CADUTA DI MATERIALI DALL'ALTO Caduta di materiali dall'alto	Nei pressi del bordo scavi e durante le operazioni di disarmo indossare sempre e comunque il elmetto Non adoperare le macchine operatrici come apparecchi di sollevamento		Casco di protezione	D.Lgs. 81/08 Art. 110
Investimento per caduta di materiali dall'alto	Nei pressi del bordo scavi e durante le operazioni di disarmo indossare sempre e comunque il elmetto		Casco di protezione	D.Lgs. 81/08 Allegato VIII § 3.1, § 4.1 D.Lgs. 81/08 Art. 110
10 - RUMORE Rumore (12) (13) (Trasm)	Vedi marchiatura del produttore per macchine prodotte dopo il 92 e la valutazione del datore di lavoro Fare tutto il possibile per assicurare che vengano indossati i D.P.I		Otoprotettori	D.Lgs. 81/08 Allegato VIII § 3.1, § 4.1 D.Lgs. 81/08 Art. 189 D.Lgs. 81/08 Art. 193 comma 1

Descrizione		Riferimenti
Mansione	Capo squadra (fondazioni, struttura piani interrati, struttura in c.a., struttura di copertura) Operaio comune polivalente Palista Autista autocarro Muratore polivalente	
Materiali	Massi, pietrame Ghiaione misto in natura	Vedi pag 78 Vedi pag 78
Attrezzature	Utensili ed attrezzature manuali	Vedi pag 62
Mezzi	Pala meccanica Autocarro con cassone ribaltabile	Vedi pag 43 Vedi pag 35
Sorveglianza sanitaria	(13) Gli addetti devono essere sottoposti a sorveglianza sanitaria a cura del medico competente; D.Lgs. 81/08 Art. 168 comma 2 d) - Allegato XXXIII	
Segnaletica	(11) Esporre idonea segnaletica inerente la viabilità, le prescrizioni di sicurezza e gli obblighi da osservare. La colorazione, i pittogrammi e le dimensioni devono essere conformi al D.LGS. n. 81/08 (12) Segnalare la zona esposta a livello di rumorosità elevato	

Fase:	F.03 - MOVIMENTI TERRA	Magnitudo del danno: 3
Attività:	F.03.05 - Rinterro manuale (14)	Probabilità del danno: 2
		Valore del rischio: 6

Rischi	Misure sicurezza	Misure di coordinamento	D.P.I.	Misure legislative
02 - SEPPELLIMENTO (scavi) Franamento dello scavo	Assicurare una pendenza delle pareti dello scavo compatibile con			D.Lgs. 81/08 Artt. 118, 119

Fase: F.03 - MOVIMENTI TERRA		Magnitudo del danno: 3		
Attività: F.03.05 - Rinterro manuale (14)		Probabilità del danno: 2		
		Valore del rischio: 6		
Rischi	Misure sicurezza	Misure di coordinamento	D.P.I.	Misure legislative
03 - CADUTA DALL'ALTO Caduta nello scavo	le condizioni geo-morfologiche della zona; predisporre armature di sostegno, sporgenti almeno 30 cm dal bordo scavo, per profondità superiore a m 1.5; consultare ev. la relazione geotecnica Le condizioni delle barriere e delle delimitazioni predisposte devono essere controllate con frequenza provvedendo se necessario alla loro manutenzione Accesso allo scavo mediante rampa predisposta, con parapetto di sicurezza quando prospetta nel vuoto per più di 2 m, e/o scale a mano a norma, fissate, che sporgano a sufficienza oltre il livello di accesso a meno che altri dispositivi garantiscano una presa sicura.			D.Lgs. 81/08 Artt. 118, 126 D.Lgs. 81/08 Allegato XVIII § 1 - Art. 113 comma 6.d
13 - ABRASIONI, URTI, TAGLI, LESIONI Caduta su ferri di ripresa	Proteggere i ferri di ripresa con gli appositi "funghetti" o con altre protezioni adeguate			
14 - POLVERI, FUMI, VAPORI, GAS Inalazione di polveri			Maschera con filtro adatto	D.Lgs. 81/08 Allegato VIII § 3.3, § 4.4
15 - CADUTA DI MATERIALI DALL'ALTO Caduta di materiali dall'alto	Nei pressi del bordo scavi e durante le operazioni di disarmo indossare sempre e comunque il elmetto Non adoperare le macchine operatrici come apparecchi di sollevamento		Casco di protezione	D.Lgs. 81/08 Art. 110 D.Lgs. 81/08 Allegato VIII § 3.1, § 4.1
Investimento per caduta di materiali dall'alto	Nei pressi del bordo scavi e durante le operazioni di disarmo indossare sempre e comunque il elmetto		Casco di protezione	D.Lgs. 81/08 Art. 110 D.Lgs. 81/08 Allegato VIII § 3.1, § 4.1
Descrizione				Riferimenti
Mansione	Capo squadra (fondazioni, struttura piani interrati, struttura in c.a., struttura di copertura) Muratore polivalente Operaio comune polivalente Autista autocarro			
Materiali	Ghiaione misto in natura			Vedi pag 78
Attrezzature	Utensili ed attrezzature manuali			Vedi pag 62
Mezzi	Autocarro con cassone ribaltabile			Vedi pag 35
Segnaletica	(14) Esporre idonea segnaletica inerente la viabilità, le prescrizioni di sicurezza e gli obblighi da osservare. La colorazione, i pittogrammi e le dimensioni devono essere conformi al D.LGS. n. 81/08			

IMPRESA	08 - Impresa 1			
Fase:	F.04 - [Z.01] - MONTAGGIO DI PONTEGGIO METALLICO FISSO			
Rischi	Misure sicurezza	Misure di coordinamento	D.P.I.	Misure legislative

IMPRESA	08 - Impresa 1	Magnitudo del danno: 4		
Fase:	F.04 - [Z.01] - MONTAGGIO DI PONTEGGIO METALLICO FISSO - Vedi pag. 98	Probabilità del danno: 3		
Attività:	F.04.01 - Montaggio di ponteggio metallico fisso (15) (16) (17)	Valore del rischio: 12		
Rischi	Misure sicurezza	Misure di coordinamento	D.P.I.	Misure legislative
03 - CADUTA DALL'ALTO Caduta degli addetti dall'alto	Assi accostate tra loro e alla costruzione (distanza massima 20 cm o realizzazione di parapetto sul lato interno) La presenza del sottoponte può essere omessa solo nel caso di lavori di manutenzione di durata inferiore ai cinque giorni Gli impalcati devono essere protetti su tutti i lati verso il vuoto da parapetto costituito da due correnti, il superiore ad un'altezza di m 1 dal piano calpestio, e tavola fermapièdi alta non meno di cm 20 posta di costa ed aderente al tavolato; sia i correnti che la tavola fermapièdi devono essere applicati all'interno dei montanti		Imbracatura di sicurezza	D. Lgs. 81/08 Art. 125 D.Lgs. 81/08 Art. 115
Cedimento del ponteggio o di sue parti	Le tavole che costituiscono l'impalcato devono essere fissate in modo che non possano scivolare sui traversi metallici; devono avere spessore minimo di cm 4 per larghezza di cm 30 e cm 5 per larghezza di cm 20; non devono avere nodi passanti che riducano del 10 % la sezione resistente; Non devono presentarsi a sbalzo e devono avere le estremità sovrapposte di almeno cm 40 in corrispondenza di un traverso Non utilizzare elementi appartenenti a ponteggio diverso Basette per la ripartizione del carico sul piano di appoggio			D.Lgs. 81/08 Artt. 131 comma 6, 134 D.Lgs. 81/08 Allegato XVIII § 2.2.1
09 - ELETTROCUZIONE Elettrocuzione	Grado di protezione delle apparecchiature elettriche impiegate non inferiore ad IP55 Collegare il ponteggio alla messa a terra di cantiere; Se necessario, realizzare l'impianto di protezione contro le scariche atmosferiche			D.Lgs. 81/08 Art. 83
13 - ABRASIONI, URTI, TAGLI, LESIONI Tagli, abrasioni e contusioni alle mani			Guanti	D.Lgs. 81/08 Allegato VIII § 3.6, § 4.5

IMPRESA	08 - Impresa 1			Magnitudo del danno: 4
Fase:	F.04 - [Z.01] - MONTAGGIO DI PONTEGGIO METALLICO FISSO - Vedi pag. 98			Probabilità del danno: 3
Attività:	Montaggio di ponteggio metallico fisso (15) (16) (17)			Valore del rischio: 12
Rischi	Misure sicurezza	Misure di coordinamento	D.P.I.	Misure legislative
Lesioni dorso-lombari per movimentazione manuale dei carichi	Il personale addetto a protratte operazioni di movimentazioni manuali dei carichi deve essere frequentemente turnato			D.Lgs. 81/08 Art. 168 comma 2 - Allegato XXXIII § 4
15 - CADUTA DI MATERIALI DALL'ALTO Caduta di materiale dall'alto	In corrispondenza dei luoghi di transito o stazionamento, sia su facciate esterne che interne, allestire, all'altezza del solaio di copertura del piano di terra, e ogni m 12 di sviluppo verticale del ponteggio, impalcati di sicurezza (mantovane) a protezione contro la caduta di materiali dall'alto o in alternativa la chiusura continua della facciata o la segregazione dell'area sottostante			Circ. Min. Lav. 149/85
16 - INVESTIMENTO DA MATERIALI Caduta degli elementi del ponteggio per sfilamento durante l'operazione di sollevamento al piano	Segregare l'area interessata, durante l'allestimento, al fine di tenere lontano i non addetti ai lavori			D.Lgs. 81/08 Art. 123
Descrizione				Riferimenti
Mansione	Responsabile tecnico di cantiere Capo squadra opere edili Ponteggiatore Operaio comune ponteggiatore Operaio comune polivalente			
Materiali	Ponteggi metallici (smontati)			Vedi pag 83
Attrezzature	Utensili ed attrezzature manuali			Vedi pag 62
IMPRESA	08 - Impresa 1			Magnitudo del danno: 4
Fase:	F.04 - [Z.01] - MONTAGGIO DI PONTEGGIO METALLICO FISSO - Vedi pag. 98			Probabilità del danno: 3
Attività:	Montaggio di ponteggio metallico fisso (15) (16) (17)			Valore del rischio: 12
Rischi	Misure sicurezza	Misure di coordinamento	D.P.I.	Misure legislative
03 - CADUTA DALL'ALTO Caduta dall'alto sul perimetro	Impiego di ponteggio metallico fisso a norma, con parapetto sporgente oltre 120 cm dal filo di gronda			
Caduta dall'alto all'interno del fabbricato	Operare solo se protetti inferiormente da impalcato di protezione, costituito anche da ponti su cavalletti a norma di adeguata altezza, oppure da reti di protezione; in alternativa, indossare imbracatura collegata a fune fissa o a punti fissi della struttura			
15 - CADUTA DI MATERIALI DALL'ALTO Caduta di materiali dall'alto	L'area interessata dai lavori va recintata con nastro bianco-rosso o transennata			

IMPRESA	08 - Impresa 1			Magnitudo del danno: 4
Fase:	F.04 - [Z.01] - MONTAGGIO DI PONTEGGIO METALLICO FISSO - Vedi pag. 98			Probabilità del danno: 3
Attività:	Montaggio di ponteggio metallico fisso (15) (16) (17)			Valore del rischio: 12
Rischi	Misure sicurezza	Misure di coordinamento	D.P.I.	Misure legislative
Investimento per caduta di materiali dall'alto	La movimentazione dei materiali con gru deve essere effettuata correttamente; perciò, impiego di cesta per il trasporto a terra degli elementi laterizi del manto; corretta imbracatura delle travi I materiali di scarto vanno convogliati sul camion sottostante mediante impiego di canali di adeguata lunghezza Indossare sempre e comunque l'elmetto		Casco di protezione	D.Lgs. 81/08 Art. 153 D.Lgs. 81/08 Art. 110 D.Lgs. 81/08 Allegato VIII § 3.1, § 4.1
16 - INVESTIMENTO DA MATERIALI Investimento per crollo della copertura	La rimozione di manto, sottomanto e struttura deve essere effettuata in maniera simmetrica sulle due falde, in modo da evitare disassicità del carico			
Documenti	<p>(15) Autorizzazione ministeriale all'uso del ponteggio e libretto contenente schemi e istruzioni; D.Lgs. 81/08 Artt. 131 comma 6, 134</p> <p>(16) Progetto esecutivo firmato da tecnico abilitato per ponteggi con h>20 m o con schemi difformi dall'autorizzazione ministeriale; D.Lgs. 81/08 Artt. 133</p> <p>(17) La documentazione di controllo e verifiche va conservata, quindi, fino al momento dello smantellamento delle opere provvisorie, in quanto, seppure reinstallate, non assumeranno più la conformazione precedente. Si lascia al datore di lavoro piena discrezionalità in merito alla ulteriore conservazione della documentazione ai soli fini probatori; D. Lgs. 359/99</p> <p>Verifiche e controlli sulle attrezzature di lavoro - Modalità di conservazione delle relative documentazioni</p>			

Fase:	F.05 - REALIZZAZIONE BRIGLIA IN C.A.			Magnitudo del danno: 2
Attività:	F.05.01 - Fornitura e posa armatura preconfezionata e delle gabbie d'armatura			Probabilità del danno: 2
				Valore del rischio: 4
				Rumore: 80 dB
Rischi	Misure sicurezza	Misure di coordinamento	D.P.I.	Misure legislative
01 - INVESTIMENTO (da veicoli /macchine) Investimento di non addetti durante le movimentazioni	Non interferire nei transiti retrostanti o adiacenti e non interferire negli spazi lavorativi di altri con i materiali nelle fasi di movimentazione e posa			
13 - ABRASIONI, URTI, TAGLI, LESIONI Caduta su ferri di ripresa	Proteggere i ferri di ripresa con gli appositi "funghetti" o realizzando un tavolato laterale o con altre protezioni adeguate			
15 - CADUTA DI MATERIALI DALL'ALTO Caduta di materiali dall'alto	I materiali devono essere calati		Casco di	D.Lgs. 81/08 Art.

Fase: F.05 - REALIZZAZIONE BRIGLIA IN C.A.		Magnitudo del danno: 2		
Attività: F.05.01 - Fornitura e posa armatura preconfezionata e delle gabbie d'armatura		Probabilità del danno: 2		
		Valore del rischio: 4		
		Rumore: 80 dB		
Rischi	Misure sicurezza	Misure di coordinamento	D.P.I.	Misure legislative
	manualmente o con mezzi meccanici, correttamente imbragati		protezione	110 D.Lgs. 81/08 Allegato VIII § 3.1, § 4.1
Descrizione				Riferimenti
Mansione	Capo squadra opere edili Muratore polivalente Operaio comune polivalente			
Materiali	Funi di imbracatura, metalliche e fasce in nylon (accessori di sollevamento) Barre d'acciaio			Vedi pag 75 Vedi pag 78
Attrezzature	Ferro d'armatura in gabbie Attrezzatura ossiacetilenica per saldatura, taglio o riscaldamento Utensili ed attrezzature manuali			Vedi pag 75 Vedi pag 55 Vedi pag 62

Fase: F.05 - REALIZZAZIONE BRIGLIA IN C.A.		Magnitudo del danno: 2		
Attività: F.05.02 - Collocazione e rimozione delle cassetture in legno o pannelli in multistrato, anche presagomate		Probabilità del danno: 2		
		Valore del rischio: 4		
		Rumore: 84 dB		
Rischi	Misure sicurezza	Misure di coordinamento	D.P.I.	Misure legislative
02 - SEPPELLIMENTO (scavi) Franamento dello scavo	Assicurare una pendenza delle pareti dello scavo compatibile con le condizioni geo-morfologiche della zona; predisporre armature di sostegno, sporgenti almeno 30 cm dal bordo scavo, per profondità superiore a m 1.5; consultare ev. la relazione geotecnica			D.Lgs. 81/08 Artt. 118, 119
03 - CADUTA DALL'ALTO Caduta nello scavo	Controllare frequentemente le condizioni delle barriere e delle delimitazioni predisposte provvedendo se necessario alla loro manutenzione Accesso allo scavo mediante rampa predisposta, con parapetto di sicurezza quando prospetta nel vuoto per più di 2 m, e/o scale a mano a norma, fissate, che sporgano a sufficienza oltre il livello di accesso a meno che altri dispositivi garantiscano una presa sicura.			D.Lgs. 81/08 Artt. 118, 126 D.Lgs. 81/08 Allegato XVIII § 1 - Art. 113 comma 6.d
Caduta di addetti dall'alto	Impiegare trabattelli o ponti su cavalletti per le lavorazioni; vietato impiegare le scale portatili A montaggio completato, possono essere montate passerelle metalliche complete di parapetto di sicurezza per realizzare il piano di lavoro in quota degli addetti			
Caduta di persone dalle aperture dopo il disarmo e nell'uso	Le aperture che prospettano sul vuoto, sia interne che esterne, vanno protette con un parapetto di			D.Lgs. 81/08 Artt. 126, 146 - Allegato XVIII §

Fase:		F.05 - REALIZZAZIONE BRIGLIA IN C.A.		Magnitudo del danno: 2	
Attività:		F.05.02 - Collocazione e rimozione delle cassature in legno o pannelli in multistrato, anche presagomate		Probabilità del danno: 2	
				Valore del rischio: 4	
				Rumore: 84 dB	
Rischi		Misure sicurezza		Misure di coordinamento	
				D.P.I.	
				Misure legislative	
13 - ABRASIONI, URTI, TAGLI, LESIONI Lesioni dorso-lombari per movimentazione manuale dei carichi Caduta su ferri di ripresa		sicurezza alto 100 cm rispetto al piano di calpestio dell'addetto Il personale addetto a protratte operazioni di movimentazioni manuali dei carichi deve essere frequentemente turnato Proteggere i ferri di ripresa con gli appositi "funghetti" o realizzando un tavolato laterale o con altre protezioni adeguate			
15 - CADUTA DI MATERIALI DALL'ALTO Caduta di materiali dall'alto		I materiali devono essere calati manualmente o con mezzi meccanici, correttamente imbragati Nei pressi del bordo scavi e durante le operazioni di disarmo indossare sempre e comunque l'elmetto		Casco di protezione	
Investimento per caduta di materiali dall'alto		Nei pressi del bordo scavi e durante le operazioni di disarmo indossare sempre e comunque l'elmetto		Casco di protezione	
16 - INVESTIMENTO DA MATERIALI Investimento di persone e mezzi dopo la posa in opera		Fissare i pannelli al suolo o sui solai con puntelli adeguati e controventature. E' ammesso impiegare tubi innocenti nelle puntellazioni Bloccare i pannelli tra loro con tiranti quotati			
Crollo delle strutture da disarmare		Effettuare il disarmo con cautela, allentando gradualmente i cunei o i dispositivi di forzamento dei puntelli e riposizionando gli stessi nel momento in cui si riscontrasse un difetto o un cedimento			
10 - RUMORE Rumore (18) (19) (Trasm)		Vedi marchiatura del produttore per macchine prodotte dopo il 92 e la valutazione del datore di lavoro Fare tutto il possibile per assicurare che vengano indossati i D.P.I		Otoprotettori	
Descrizione				Riferimenti	
Mansione	Capo squadra opere edili Muratore polivalente Operaio comune polivalente Autogru				
Materiali	Funi di imbracatura, metalliche e fasce in nylon (accessori di sollevamento)			Vedi pag 75	

Fase:	F.05 - REALIZZAZIONE BRIGLIA IN C.A.	Magnitudo del danno: 2
Attività:	F.05.02 - Collocazione e rimozione delle cassature in legno o pannelli in multistrato, anche presagomate	Probabilità del danno: 2 Valore del rischio: 4 Rumore: 84 dB
Descrizione		Riferimenti
Attrezzature	Tavole, listelli, ecc. in legno o pannelli in multistrato	Vedi pag 79
Mezzi	Casseforme metalliche	Vedi pag 80
Impianti fissi	Disarmante a base di oli minerali leggeri a volte combinati con acqua	Vedi pag 77
	Utensili ed attrezzature manuali	Vedi pag 62
	Escavatore con martello demolitore	Vedi pag 37
	Telai di ponteggio prefabbricati, assimilabili a ponti su cavalletti	Vedi pag 85
	Ponti su cavalletti	Vedi pag 85
Sorveglianza sanitaria	(19) Gli addetti devono essere sottoposti a sorveglianza sanitaria a cura del medico competente; D.Lgs. 81/08 Art. 168 comma 2 d) - Allegato XXXIII	
Segnaletica	(18) Segnalare la zona esposta a livello di rumorosità elevato	

Fase:	F.05 - REALIZZAZIONE BRIGLIA IN C.A.	Magnitudo del danno: 3		
Attività:	F.05.03 - Esecuzione getti con autobetoniera e autopompa e vibrazione dei getti	Probabilità del danno: 2 Valore del rischio: 6 Rumore: 83 dB		
Rischi	Misure sicurezza	Misure di coordinamento	D.P.I.	Misure legislative
01 - INVESTIMENTO (da veicoli /macchine) Investimento di non addetti durante le movimentazioni	Non interferire nei transiti retrostanti o adiacenti e non interferire negli spazi lavorativi di altri con i materiali nelle fasi di movimentazione e posa			
10 - RUMORE Rumore (20) (21) (Trasm)	Vedi marchiatura del produttore per macchine prodotte dopo il 92 e la valutazione del datore di lavoro Fare tutto il possibile per assicurare che vengano indossati i D.P.I		Otoprotettori	D.Lgs. 81/08 Art. 189 D.Lgs. 81/08 Art. 193 comma 1
Descrizione				Riferimenti
Mansione	Capo squadra opere edili Muratore polivalente Operaio comune polivalente Autista pompa cls Autista autobetoniera			
Materiali	Conglomerato, eventualmente additivato			Vedi pag 77
Attrezzature	Utensili ed attrezzature manuali			Vedi pag 62
Mezzi	Vibratore azionato con compressore a scoppio			Vedi pag 57
	Autopompa Autobetoniera			Vedi pag 38 Vedi pag 34
Sorveglianza sanitaria	(21) Gli addetti devono essere sottoposti a sorveglianza sanitaria a cura del medico competente; D.Lgs. 81/08 Art. 168 comma 2 d) - Allegato XXXIII			
Segnaletica	(20) Segnalare la zona esposta a livello di rumorosità elevato			

Fase:	F.05 - REALIZZAZIONE BRIGLIA IN C.A.	Magnitudo del danno: 2		
Attività:	F.05.04 - Rivestimento platea briglia con bolognini di pietra	Probabilità del danno: 2 Valore del rischio: 4		
Rischi	Misure sicurezza	Misure di coordinamento	D.P.I.	Misure legislative
13 - ABRASIONI, URTI, TAGLI, LESIONI Scivolamento, caduta in piano			Scarpe di sicurezza	D.Lgs. 81/08 Allegato VIII § 3.2, § 4.6
16 - INVESTIMENTO DA				

Fase:		F.05 - REALIZZAZIONE BRIGLIA IN C.A.			Magnitudo del danno: 2
Attività:		F.05.04 - Rivestimento platea briglia con bolognini di pietra			Probabilità del danno: 2
					Valore del rischio: 4
Rischi	Misure sicurezza	Misure di coordinamento	D.P.I.	Misure legislative	
MATERIALI Investimento per caduta di materiali	Organizzare stoccaggi solidi dei materiali, in adiacenza ai luoghi di lavoro; dividere gli stoccaggi in funzione delle singole zone di utilizzo		Scarpe di sicurezza	D.Lgs. 81/08 Allegato VIII § 3.2, § 4.6	
10 - RUMORE Rumore (22) (23) (Trasm)	Vedi marchiatura del produttore per macchine prodotte dopo il 92 e la valutazione del datore di lavoro Fare tutto il possibile per assicurare che vengano indossati i D.P.I		Otoprotettori	D.Lgs. 81/08 Art. 189 D.Lgs. 81/08 Art. 193 comma 1	
Descrizione				Riferimenti	
Mansione	Capo squadra opere edili Muratore polivalente Operaio comune polivalente				
Materiali	Massi, pietrame Malta di cemento			Vedi pag 78 Vedi pag 79	
Attrezzature	Utensili ed attrezzature manuali Betoniera con motore a scoppio			Vedi pag 62 Vedi pag 60	
Sorveglianza sanitaria (23)	Gli addetti devono essere sottoposti a sorveglianza sanitaria a cura del medico competente; D.Lgs. 81/08 Art. 168 comma 2 d) - Allegato XXXIII				
Segnaletica (22)	Segnalare la zona esposta a livello di rumorosità elevato				

Fase:		F.05 - REALIZZAZIONE BRIGLIA IN C.A.			Magnitudo del danno: 3
Attività:		F.05.05 - Disarmo, pulizia e ricollocazione a deposito casseri			Probabilità del danno: 2
					Valore del rischio: 6
Rischi	Misure sicurezza	Misure di coordinamento	D.P.I.	Misure legislative	
01 - INVESTIMENTO (da veicoli /macchine) Investimento di non addetti durante le movimentazioni	Non interferire nei transiti retrostanti o adiacenti e non interferire negli spazi lavorativi di altri con i materiali nelle fasi di movimentazione e posa				
16 - INVESTIMENTO DA MATERIALI Crollo delle strutture da disarmare	Effettuare il disarmo con cautela, allentando gradualmente i cunei o i dispositivi di forzamento dei puntelli e riposizionando gli stessi nel momento in cui si riscontrasse un difetto o un cedimento				
Descrizione				Riferimenti	
Mansione	Capo squadra opere edili Muratore polivalente Operaio comune polivalente				
Materiali	Casseforme metalliche			Vedi pag 80	
Attrezzature	Utensili ed attrezzature manuali			Vedi pag 62	
Mezzi	Gru su carro o autocarro			Vedi pag 40	
Impianti fissi	Ponti su cavalletti			Vedi pag 85	

Fase: F.05 - REALIZZAZIONE BRIGLIA IN C.A.		Magnitudo del danno: 3		
Attività: F.05.05 - Disarmo, pulizia e ricollocazione a deposito casseri		Probabilità del danno: 2		
		Valore del rischio: 6		
Rischi	Misure sicurezza	Misure di coordinamento	D.P.I.	Misure legislative
03 - CADUTA DALL'ALTO Caduta nello scavo	Le barriere di protezione, i parapetti, le delimitazioni devono essere verificate frequentemente provvedendo se necessario alla loro manutenzione Accesso allo scavo mediante scale a mano a norma, fissate, che sporgano a sufficienza oltre il livello di accesso a meno che altri dispositivi garantiscano una presa sicura.			D.Lgs. 81/08 Artt. 118, 126
Caduta di addetti dall'alto	Impiegare trabattelli o ponti su cavalletti per le lavorazioni; vietato impiegare le scale portatili			D.Lgs. 81/08 Art. 113 comma 6.d
Caduta di addetti dall'alto sul perimetro	Installare parapetto di sicurezza sul perimetro del manufatto, prima dell'esecuzione della banchinatura del solaio			
04 - INSALUBRITÀ DELL'ARIA (ambienti confinati) Situazioni di emergenza	Il personale addetto agli scavi di trincea deve effettuare le lavorazioni esclusivamente in gruppo per gestire eventuali situazioni di emergenza. Predisporre idonee vie di fuga accertandosi delle distanze ridotte al minimo possibile fra le scale a mano utilizzate per l'accesso al fondo degli scavi			
13 - ABRASIONI, URTI, TAGLI, LESIONI Caduta su ferri di ripresa	Proteggere i ferri di ripresa con gli appositi "funghetti", con tavole fissate lateralmente o con altre protezioni adeguate			
15 - CADUTA DI MATERIALI DALL'ALTO Caduta di materiali dall'alto	Indossare l'elmetto quando si opera in prossimità del bordo scavi		Casco di protezione	D.Lgs. 81/08 Art. 110 D.Lgs. 81/08 Allegato VIII § 3.1, § 4.1

Fase: F.06 - REALIZZAZIONE DI TIRANTI		Magnitudo del danno: 3		
Attività: F.06.01 - Perforazione a roto-percussione		Probabilità del danno: 2		
		Valore del rischio: 6		
Rischi	Misure sicurezza	Misure di coordinamento	D.P.I.	Misure legislative
13 - ABRASIONI, URTI, TAGLI, LESIONI Caduta o scivolamento in piano	Mantenere ordine e pulizia nel cantiere		Scarpe di sicurezza	D.Lgs. 81/08 Allegato VIII § 3.2, § 4.6
14 - POLVERI, FUMI, VAPORI, GAS Produzione e inalazione di polveri	Se si manifesta eccessiva polverosità, utilizzare lo schiumogeno		Maschera con filtro adatto	D.Lgs. 81/08 Allegato VIII § 3.3, § 4.4

Fase:		F.06 - REALIZZAZIONE DI TIRANTI		Magnitudo del danno: 3	
Attività:		F.06.01 - Perforazione a roto-percussione		Probabilità del danno: 2	
				Valore del rischio: 6	
Rischi		Misure sicurezza		Misure di coordinamento	
D.P.I.				Misure legislative	
15 - CADUTA DI MATERIALI DALL'ALTO Caduta di materiali, attrezzi e parti dell'escavatore dall'alto		Mantenere il personale non addetto a distanza di sicurezza con transenne o recinzioni		Casco di protezione	
16 - INVESTIMENTO DA MATERIALI Investimento per caduta delle aste di infissione		Durante i periodi di inutilizzo, le aste vanno tenute sugli appositi cavalletti			
10 - RUMORE Rumore (24) (25) (Trasm)		Vedi marchiatura del produttore per macchine prodotte dopo il 92 e la valutazione del datore di lavoro Fare tutto il possibile per assicurare che vengano indossati i D.P.I		Otoprotettori	
				D.Lgs. 81/08 Art. 110 D.Lgs. 81/08 Allegato VIII § 3.1, § 4.1 D.Lgs. 81/08 Art. 189 D.Lgs. 81/08 Art. 193 comma 1	
Descrizione					Riferimenti
Mansione	Capo squadra opere edili Operaio comune polivalente Addetto (trivella) macchina micropali				
Materiali	Terra, ghiaione misto in natura				Vedi pag 76
Attrezzature	Utensili ed attrezzature manuali				Vedi pag 62
Mezzi	Sonda di perforazione				Vedi pag 44
Sorveglianza sanitaria	(25)	Gli addetti devono essere sottoposti a sorveglianza sanitaria a cura del medico competente; D.Lgs. 81/08 Art. 168 comma 2 d) - Allegato XXXIII			
Segnaletica	(24)	Segnalare la zona esposta a livello di rumorosità elevato			

Fase:		F.06 - REALIZZAZIONE DI TIRANTI		Magnitudo del danno: 2	
Attività:		F.06.02 - Posa in opera del tubo in acciaio di armatura, piastre d'ancoraggio e dadi di bloccaggio		Probabilità del danno: 2	
				Valore del rischio: 4	
Rischi		Misure sicurezza		Misure di coordinamento	
D.P.I.				Misure legislative	
13 - ABRASIONI, URTI, TAGLI, LESIONI Caduta o scivolamento in piano		Mantenere ordine e pulizia nel cantiere		Scarpe di sicurezza	
10 - RUMORE Rumore (26) (27) (Trasm)		Vedi marchiatura del produttore per macchine prodotte dopo il 92 e la valutazione del datore di lavoro Fare tutto il possibile per assicurare che vengano indossati i D.P.I		Otoprotettori	
				D.Lgs. 81/08 Allegato VIII § 3.2, § 4.6 D.Lgs. 81/08 Art. 189 D.Lgs. 81/08 Art. 193 comma 1	
Descrizione					Riferimenti
Mansione	Capo squadra opere edili Operaio comune polivalente Autogru				
Materiali	Tubo in acciaio di armatura				Vedi pag 79
Attrezzature	Utensili ed attrezzature manuali				Vedi pag 62
Mezzi	Escavatore con martello demolitore				Vedi pag 37
Sorveglianza sanitaria	(27)	Gli addetti devono essere sottoposti a sorveglianza sanitaria a cura del medico competente; D.Lgs. 81/08 Art. 168 comma 2 d) - Allegato XXXIII			
Segnaletica	(26)	Segnalare la zona esposta a livello di rumorosità elevato			

Fase: F.06 - REALIZZAZIONE DI TIRANTI		Magnitudo del danno: 1		
Attività: F.06.03 - Iniezione di malta cementizia a bassa pressione		Probabilità del danno: 2		
		Valore del rischio: 2		
Rischi	Misure sicurezza	Misure di coordinamento	D.P.I.	Misure legislative
13 - ABRASIONI, URTI, TAGLI, LESIONI Caduta o scivolamento in piano	Mantenere ordine e pulizia nel cantiere		Scarpe di sicurezza	D.Lgs. 81/08 Allegato VIII § 3.2, § 4.6
Descrizione				Riferimenti
Mansione	Capo squadra opere edili Operaio comune polivalente Autista autobetoniera			
Materiali	Malta di cemento			Vedi pag 79
Attrezzature	Pompa a bassa pressione			Vedi pag 55
Mezzi	Autobetoniera			Vedi pag 34

Fase: F.07 - [Z.01] - SCOGLIERE E SOGLIE		Magnitudo del danno: 3		
Attività: F.07.01 - Esecuzione dello scavo di fondazione delle scogliere/soglie con macchine operatrici		Probabilità del danno: 3		
		Valore del rischio: 9		
		Rumore: 83 dB		
Rischi	Misure sicurezza	Misure di coordinamento	D.P.I.	Misure legislative
01 - INVESTIMENTO (da veicoli /macchine) Investimento personale da mezzi d'opera o investimento di mezzi	Vietato transitare o sostare nelle immediate vicinanze dei mezzi Durante le operazioni di carico l'autista del camion non sosta in cabina La velocità dei mezzi in entrata, uscita e transito nell'area di cantiere deve essere ridotta il più possibile e comunque osservando i limiti stabiliti Le rampe di accesso al fondo degli scavi devono essere dimensionate rispetto all'ingombro dei mezzi garantendo uno spazio minimo di m 0,70 oltre le sagome di ingombro	Il responsabile di cantiere coordina gli spostamenti reciproci dei mezzi; comunica all'autista del camion l'ubicazione della postazione sicura	Casco di protezione	D.Lgs. 81/08 Art. 110 D.Lgs. 81/08 Allegato VIII § 3.1, § 4.1
Investimento di estranei alle lavorazioni Errata manovra del guidatore degli escavatori	Consentire l'accesso solo al personale addetto alle lavorazioni Il manovratore avrà esperienza in generale nel guidare le macchine per movimenti terra e specifica nel guidare gli escavatori In condizioni di scarsa visibilità ricorrere a segnalazioni di addetti a terra			
02 - SEPPELLIMENTO (scavi) Frantumamento dello scavo	Non costituire depositi di materiali presso il ciglio degli scavi. Se dovesse essere necessario, eseguire			D.Lgs. 81/08 Art. 120

Fase:		F.07 - [Z.01] - SCOGLIERE E SOGLIE		Magnitudo del danno: 3	
Attività:		F.07.01 - Esecuzione dello scavo di fondazione delle scogliere/soglie con macchine operatrici		Probabilità del danno: 3	
				Valore del rischio: 9	
				Rumore: 83 dB	
Rischi		Misure sicurezza		Misure di coordinamento	
				D.P.I.	
				Misure legislative	
Erosione dello scavo		le necessarie puntellature e/o il relativo calcolo di stabilità Impiegare escavatori con braccio di escavazione lungo Usare da terra escavatori a corde Ancorare l'escavatore a punti fissi retrostanti			
03 - CADUTA DALL'ALTO Caduta nello scavo (28)		Deve essere eseguita idonea manutenzione alle barriere e/o delimitazioni predisposte Accesso allo scavo mediante scale a mano a norma, fissate, che sporgano a sufficienza oltre il livello di accesso a meno che altri dispositivi garantiscano una presa sicura.			
13 - ABRASIONI, URTI, TAGLI, LESIONI Lesioni e/o investimento di persona		Il terreno destinato al passaggio dei mezzi meccanici e dei lavoratori non deve presentare buche o sporgenze pericolose non segnalate opportunamente Allestire, ove possibile, percorsi chiaramente segnalati e distinti per gli automezzi e gli uomini			
14 - POLVERI, FUMI, VAPORI, GAS Inalazione di polveri				Maschera con filtro adatto	
15 - CADUTA DI MATERIALI DALL'ALTO Caduta di materiali dall'alto		Indossare l'elmetto quando si opera in prossimità del bordo scavi Non adoperare le macchine operatrici come apparecchi di sollevamento		Casco di protezione	
16 - INVESTIMENTO DA MATERIALI Investimento da caduta di materiali		Predisporre idonee aree di accatastamento dei materiali. I materiali devono essere depositati ordinatamente assicurando la stabilità contro la caduta e il ribaltamento			
10 - RUMORE Rumore (29) (30) (Trasm)		Vedi marchiatura del produttore per macchine prodotte dopo il 92 e la valutazione del datore di lavoro Fare tutto il possibile per assicurare che vengano indossati i D.P.I		Otoprotettori	
				D.Lgs. 81/08 Art. 113 comma 6.d	
				D.Lgs. 81/08 Art. 118 comma 3	
				D.Lgs. 81/08 Allegato VIII § 3.3, § 4.4	
				D.Lgs. 81/08 Art. 110 D.Lgs. 81/08 Allegato VIII § 3.1, § 4.1	
				D.Lgs. 81/08 Art. 189	
				D.Lgs. 81/08 Art. 193 comma 1	
Descrizione				Riferimenti	
Mansione	Capo squadra opere edili Operaio comune polivalente Autista autocarro				

Fase:	F.07 - [Z.01] - SCOGLIERE E SOGLIE	Magnitudo del danno: 3
Attività:	F.07.01 - Esecuzione dello scavo di fondazione delle scogliere/soglie con macchine operatrici	Probabilità del danno: 3 Valore del rischio: 9 Rumore: 83 dB
Descrizione		Riferimenti
Materiali	Escavatorista	Vedi pag 79 Vedi pag 35 Vedi pag 46
Mezzi	Terra, sabbia	
	Autocarro con cassone ribaltabile	
	Escavatore con motore diesel e benne azionate idraulicamente	
Sorveglianza sanitaria	(30) Gli addetti devono essere sottoposti a sorveglianza sanitaria a cura del medico competente; D.Lgs. 81/08 Art. 168 comma 2 d) - Allegato XXXIII	
Segnaletica	(28) Esecuzione di recinzione adeguata con idonea segnaletica a distanza di due metri dal ciglio scavo oppure realizzazione di parapetto di sicurezza; D.Lgs. 81/08 Allegato IV § 1.4.8	
	(29) Segnalare la zona esposta a livello di rumorosità elevato	

Fase:	F.07 - [Z.01] - SCOGLIERE E SOGLIE	Magnitudo del danno: 2		
Attività:	F.07.02 - Realizzazione scogliere/soglie con massi di notevole dimensione mediante mezzi meccanici	Probabilità del danno: 2 Valore del rischio: 4		
Rischi	Misure sicurezza	Misure di coordinamento	D.P.I.	Misure legislative
13 - ABRASIONI, URTI, TAGLI, LESIONI Scivolamento, caduta in piano			Scarpe di sicurezza	D.Lgs. 81/08 Allegato VIII § 3.2, § 4.6
15 - CADUTA DI MATERIALI DALL'ALTO Caduta di materiali dall'alto	Indossare l'elmetto quando si opera in prossimità del bordo scavi Non adoperare le macchine operatrici come apparecchi di sollevamento		Casco di protezione	D.Lgs. 81/08 Art. 110 D.Lgs. 81/08 Allegato VIII § 3.1, § 4.1
16 - INVESTIMENTO DA MATERIALI Investimento per caduta di materiali	Organizzare stoccaggi solidi dei materiali, in adiacenza ai luoghi di lavoro; dividere gli stoccaggi in funzione delle singole zone di utilizzo		Scarpe di sicurezza	D.Lgs. 81/08 Allegato VIII § 3.2, § 4.6
10 - RUMORE Rumore (31) (32) (Trasm)	Vedi marchiatura del produttore per macchine prodotte dopo il 92 e la valutazione del datore di lavoro Fare tutto il possibile per assicurare che vengano indossati i D.P.I		Otoprotettori	D.Lgs. 81/08 Art. 189 D.Lgs. 81/08 Art. 193 comma 1
Descrizione				Riferimenti
Mansione	Capo squadra opere edili Operaio comune polivalente			Vedi pag 78 Vedi pag 62 Vedi pag 35 Vedi pag 46
Materiali	Escavatorista			
Attrezzature	Massi, pietrame			
Mezzi	Utensili ed attrezzature manuali			
	Autocarro con cassone ribaltabile Escavatore con motore diesel e benne azionate idraulicamente			
Sorveglianza sanitaria	(32) Gli addetti devono essere sottoposti a sorveglianza sanitaria a cura del medico competente; D.Lgs. 81/08 Art. 168 comma 2 d) - Allegato XXXIII			
Segnaletica	(31) Segnalare la zona esposta a livello di rumorosità elevato			

Fase: F.08 - INERBIMENTO E MESSA A DIMORA ALBERI		Magnitudo del danno: 2		
Attività: F.08.01 - Preparazione terreno		Probabilità del danno: 1		
		Valore del rischio: 2		
		Rumore: 80 dB		
Rischi	Misure sicurezza	Misure di coordinamento	D.P.I.	Misure legislative
Caduta in piano per buche o scivolosità			Scarpe di sicurezza	D.Lgs. 81/08 Allegato VIII § 3.2, § 4.6
Proiezione di materiali o schegge (Trasm)	Circoscrivere la zona interessata dal cantiere; installare apposita cartellonistica; eventualmente, avvertire la popolazione residente in zona			
Incendio	Eseguire il rifornimento di carburante a motore spento e non fumare Non depositare le taniche in luoghi fortemente soleggiati; non lasciare le taniche semivuote per lunghi periodi Dotarsi di un estintore			D.Lgs. 81/08 Art. 46
Colpi di sole colpi di calore			Copricapo di protezione	
Lesioni dorso-lombari per movimentazione manuale dei carichi	Il personale addetto a protratte operazioni di movimentazioni manuali dei carichi deve essere frequentemente turnato			D.Lgs. 81/08 Art. 168 comma 2 - Allegato XXXIII § 4
Inalazione di polveri (Trasm MT.12)			Maschera con filtro adatto	D.Lgs. 81/08 Allegato VIII § 3.3, § 4.4
Proiezione di schegge o materiali (Trasm AT.02)	Distanziare adeguatamente gli altri lavoratori o installare schermi paraschegge		Occhiali	D.Lgs. 81/08 Allegato VIII § 3.3, § 4.2
Ferite a terzi per caduta dall'alto (Trasm AT.02)	Durante il lavoro in posizioni sopraelevate, gli utensili non utilizzati devono essere tenuti in guaine o assicurati in modo da impedirne la caduta			D.Lgs. 81/08 Allegato VI § 1.7
Proiezione di materiali (Trasm AT.20)	Gli organi lavoratori devono essere fissati efficacemente Allontanare dall'area d'intervento gli estranei alla lavorazione Apporre adeguata cartellonistica Gli addetti devono utilizzare i DPI prescritti		Schermo facciale Gambali Ghette	D.Lgs. 81/08 Art. 78 comma 2
Proiezione di materiali e schegge (Trasm AT.21) Rumore (33) (34) (Trasm MZ.20)	Gli addetti devono utilizzare i DPI prescritti Vedi marchiatura del produttore per macchine prodotte dopo il 92 e la valutazione del datore di lavoro Fare tutto il possibile per assicurare che vengano indossati i D.P.I		Stivali di sicurezza	D.Lgs. 81/08 Art. 78 comma 2 D.Lgs. 81/08 Art. 189
Inalazione dei gas di scarico (Trasm MZ.20)	Non utilizzare la macchina in ambienti chiusi e poco ventilati		Otoprotettori	D.Lgs. 81/08 Art. 193 comma 1
Investimento per caduta del materiale (Trasm MZ.22)	Il materiale depositato sui cassoni non deve superare l'altezza delle sponde laterali e comunque deve essere idoneamente fissato per impedirne lo spostamento o la			D.Lgs. 81/08 Allegato IV § 1.9 D.Lgs. 81/08 Allegato VI § 3.1.1

Fase: F.08 - INERBIMENTO E MESSA A DIMORA ALBERI		Magnitudo del danno: 2		
Attività: F.08.01 - Preparazione terreno		Probabilità del danno: 1		
		Valore del rischio: 2		
		Rumore: 80 dB		
Rischi	Misure sicurezza	Misure di coordinamento	D.P.I.	Misure legislative
Inquinamento ambientale per polverosità (Trasm MZ.22)	caduta in ogni fase di lavoro Per trasporto di materiale arido, se necessario, limitare la polverosità bagnando il materiale o coprendolo con teloni			
Descrizione				Riferimenti
Mansione	Capo squadra Operaio comune Addetto taglio decespugliatore Addetto motofalciatrice Addetto macchina trinciatrice Autista autocarro			
Materiali	Ramaglie, legname, rifiuti non pericolosi Terra, ghiaia			Vedi pag 84 Vedi pag 83
Attrezzature	Utensili ed attrezzature manuali Decespugliatore con motore a scoppio Tagliaerba a barra falciante Motozappa			Vedi pag 62 Vedi pag 69 Vedi pag 70 Vedi pag 71
Mezzi	Motosega Trattore Trinciatrice Autocarro			Vedi pag 0 Vedi pag 52 Vedi pag 53 Vedi pag 50
Sorveglianza sanitaria (34)	Gli addetti devono essere sottoposti a sorveglianza sanitaria a cura del medico competente; D.Lgs. 81/08 Art. 168 comma 2 d) - Allegato XXXIII			
Segnaletica (33)	Segnalare la zona esposta a livello di rumorosità elevato			

Fase: F.08 - INERBIMENTO E MESSA A DIMORA ALBERI		Magnitudo del danno: 1			
Attività: F.08.02 - Inerbimento con idrosemina		Probabilità del danno: 1			
		Valore del rischio: 1			
		Rumore: 85 dB			
Rischi	Misure sicurezza	Misure di coordinamento	D.P.I.	Misure legislative	
Lesioni dorso-lombari per movimentazione manuale dei carichi	Il personale addetto a protratte operazioni di movimentazioni manuali dei carichi deve essere frequentemente turnato			D.Lgs. 81/08 Art. 168 comma 2 - Allegato XXXIII § 4	
Caduta in piano per buche o scivolosità				Scarpe di sicurezza	D.Lgs. 81/08 Allegato VIII § 3.2, § 4.6
Colpi di sole colpi di calore	Eseguire il rifornimento di carburante a motore spento e non fumare Non depositare le taniche in luoghi fortemente soleggiati; non lasciare le taniche semivuote per lunghi periodi Dotarsi di un estintore			Copricapo di protezione	
Incendio					D.Lgs. 81/08 Art. 46
Inalazione di polveri (Trasm MT.12)				Maschera con filtro adatto	D.Lgs. 81/08 Allegato VIII § 3.3, § 4.4
Inalazione di gas di scarico (Trasm AT.26)	Non utilizzare la macchina in ambienti chiusi e poco ventilati			D.Lgs. 81/08 Allegato IV § 1.9	
Intralcio ad altre persone o	Le tubazioni non devono costituire				

Fase:	F.08 - INERBIMENTO E MESSA A DIMORA ALBERI	Magnitudo del danno: 1
Attività:	F.08.02 - Inerbimento con idrosemina	Probabilità del danno: 1
		Valore del rischio: 1
		Rumore: 85 dB

Rischi	Misure sicurezza	Misure di coordinamento	D.P.I.	Misure legislative
lavorazioni (Trasm AT.26)	intralcio a transiti o altre postazioni di lavoro A fine lavoro, raccogliere le tubazioni in maniera corretta e riporle nel locale destinato a magazzino			
Rumore (35) (36) (Trasm MZ.20)	Vedi marchiatura del produttore per macchine prodotte dopo il 92 e la valutazione del datore di lavoro Fare tutto il possibile per assicurare che vengano indossati i D.P.I		Otoprotettori	D.Lgs. 81/08 Art. 189 D.Lgs. 81/08 Art. 193 comma 1
Inalazione dei gas di scarico (Trasm MZ.20)	Non utilizzare la macchina in ambienti chiusi e poco ventilati			D.Lgs. 81/08 Allegato IV § 1.9
Investimento per caduta del materiale (Trasm MZ.22)	Il materiale depositato sui cassoni non deve superare l'altezza delle sponde laterali e comunque deve essere idoneamente fissato per impedirne lo spostamento o la caduta in ogni fase di lavoro			D.Lgs. 81/08 Allegato VI § 3.1.1
Inquinamento ambientale per polverosità (Trasm MZ.22)	Per trasporto di materiale arido, se necessario, limitare la polverosità bagnando il materiale o coprendolo con teloni			

Descrizione		Riferimenti
Mansione	Capo squadra Operaio comune Autista autocarro	
Materiali	Terra, ghiaia Concimi chimici	Vedi pag 83 Vedi pag 84
Attrezzature	Idroseminatrice con motore a scoppio	Vedi pag 72
Mezzi	Motozappa Trattore Autocarro	Vedi pag 71 Vedi pag 52 Vedi pag 50
Sorveglianza sanitaria (36)	Gli addetti devono essere sottoposti a sorveglianza sanitaria a cura del medico competente; D.Lgs. 81/08 Art. 168 comma 2 d) - Allegato XXXIII	
Segnaletica (35)	Segnalare la zona esposta a livello di rumorosità elevato	

Fase:	F.08 - INERBIMENTO E MESSA A DIMORA ALBERI	Magnitudo del danno: 1
Attività:	F.08.03 - Messa a dimora piante	Probabilità del danno: 1
		Valore del rischio: 1

Rischi	Misure sicurezza	Misure di coordinamento	D.P.I.	Misure legislative
08 - SBALZI ECCESSIVI DI TEMPERATURA Colpi di sole			Copricapo di protezione	
13 - ABRASIONI, URTI, TAGLI, LESIONI Caduta in piano per buche o scivolosità			Scarpe di sicurezza	D.Lgs. 81/08 Allegato VIII § 3.2, § 4.6
Lesioni dorso-lombari per movimentazione manuale dei carichi	Il personale addetto a protratte operazioni di movimentazioni manuali dei carichi deve essere frequentemente turnato			D.Lgs. 81/08 Art. 168 comma 2 - Allegato XXXIII § 4
10 - RUMORE				

Fase:	F.08 - INERBIMENTO E MESSA A DIMORA ALBERI			Magnitudo del danno: 1
Attività:	F.08.03 - Messa a dimora piante			Probabilità del danno: 1 Valore del rischio: 1
Rischi	Misure sicurezza	Misure di coordinamento	D.P.I.	Misure legislative
Rumore (37) (38) (Trasm)	Vedi marchiatura del produttore per macchine prodotte dopo il 92 e la valutazione del datore di lavoro Fare tutto il possibile per assicurare che vengano indossati i D.P.I		Otoprotettori	D.Lgs. 81/08 Art. 189 D.Lgs. 81/08 Art. 193 comma 1
Descrizione				Riferimenti
Mansione	Capo squadra Operaio comune Escavatorista Autista autocarro			
Materiali	Terra, ghiaia Concimi chimici			Vedi pag 83 Vedi pag 84
Attrezzature	Utensili ed attrezzature manuali			Vedi pag 62
Mezzi	Autocarro Escavatore con motore diesel e benne azionate idraulicamente			Vedi pag 50 Vedi pag 46
Sorveglianza sanitaria (38)	Gli addetti devono essere sottoposti a sorveglianza sanitaria a cura del medico competente; D.Lgs. 81/08 Art. 168 comma 2 d) - Allegato XXXIII			
Segnaletica (37)	Segnalare la zona esposta a livello di rumorosità elevato			

IMPRESA	08 - Impresa 1			
Fase:	F.09 - [Z.01] - CHIUSURA CANTIERE			
Rischi	Misure sicurezza	Misure di coordinamento	D.P.I.	Misure legislative

IMPRESA	08 - Impresa 1			Magnitudo del danno: 3
Fase:	F.09 - [Z.01] - CHIUSURA CANTIERE - Vedi pag. 113			Probabilità del danno: 4
Attività:	F.09.01 - Smontaggio di ponteggio metallico fisso (39)			Valore del rischio: 12
Rischi	Misure sicurezza	Misure di coordinamento	D.P.I.	Misure legislative
03 - CADUTA DALL'ALTO Caduta degli addetti dall'alto	Utilizzo di imbracatura di sicurezza con fune collegata a fune scorrevole fra due montanti, se il ponteggio non prevede l'installazione contemporanea del piano di calpestio e del parapetto		Imbracatura di sicurezza	D.Lgs. 81/08 Art. 115
09 - ELETTROCUZIONE Elettrocuzione	Grado di protezione delle apparecchiature elettriche impiegate non inferiore ad IP55			
13 - ABRASIONI, URTI, TAGLI, LESIONI Tagli, abrasioni e contusioni alle mani			Guanti	D.Lgs. 81/08 Allegato VIII § 3.6, § 4.5
Lesioni dorso-lombari per movimentazione manuale dei carichi	Il personale addetto a protratte operazioni di movimentazioni manuali dei carichi deve essere frequentemente turnato			D.Lgs. 81/08 Art. 168 comma 2 - Allegato XXXIII § 4
15 - CADUTA DI MATERIALI DALL'ALTO Caduta di materiale dall'alto	Non gettare materiale o parti di ponteggio dall'alto			D.Lgs. 81/08 Allegato VI § 1.7
10 - RUMORE				

IMPRESA	08 - Impresa 1			Magnitudo del danno: 3
Fase:	F.09 - [Z.01] - CHIUSURA CANTIERE - Vedi pag. 113			Probabilità del danno: 4
Attività:	F.09.01 - Smontaggio di ponteggio metallico fisso (39)			Valore del rischio: 12
Rischi	Misure sicurezza	Misure di coordinamento	D.P.I.	Misure legislative
Rumore (40) (41) (Trasm MZ.06)	Vedi marchiatura del produttore per macchine prodotte dopo il 92 e la valutazione del datore di lavoro Fare tutto il possibile per assicurare che vengano indossati i D.P.I		Otoprotettori	D.Lgs. 81/08 Art. 189 D.Lgs. 81/08 Art. 193 comma 1
Descrizione				Riferimenti
Mansione	Capo squadra (montaggio e smontaggio ponteggi) Ponteggiatore Autista autocarro Gruista (gru a torre) Autogru			
Materiali	Ponteggi metallici (smontati)			Vedi pag 83
Attrezzature	Utensili ed attrezzature manuali			Vedi pag 62
Mezzi	Gru su carro o autocarro Escavatore con martello demolitore Autocarro			Vedi pag 40 Vedi pag 37 Vedi pag 50
Adempimenti	(39)	Il montaggio e lo smontaggio delle opere provvisorie devono essere eseguiti sotto la diretta sorveglianza di un preposto ai lavori; D.Lgs. 81/08 Art. 123		
Sorveglianza sanitaria	(41)	Gli addetti devono essere sottoposti a sorveglianza sanitaria a cura del medico competente; D.Lgs. 81/08 Art. 168 comma 2 d) - Allegato XXXIII		
Segnaletica	(40)	Segnalare la zona esposta a livello di rumorosità elevato		

IMPRESA	08 - Impresa 1			Magnitudo del danno: 2
Fase:	F.09 - [Z.01] - CHIUSURA CANTIERE - Vedi pag. 113			Probabilità del danno: 2
Attività:	F.09.02 - Rimozione delle baracche e prefabbricati di cantiere			Valore del rischio: 4
Rischi	Misure sicurezza	Misure di coordinamento	D.P.I.	Misure legislative
13 - ABRASIONI, URTI, TAGLI, LESIONI Escoriazioni e danni alle mani	Indossare i guanti		Guanti	D.Lgs. 81/08 Allegato VIII § 3.6, § 4.5
15 - CADUTA DI MATERIALI DALL'ALTO Caduta di materiali, punture	Gli addetti devono utilizzare i DPI prescritti (scarpe di sicurezza a sfilamento rapido)		Scarpe di sicurezza	D.Lgs. 81/08 Allegato VIII § 3.2, § 4.6
Descrizione				Riferimenti
Mansione	Capo squadra (fondazioni, struttura piani interrati, struttura in c.a., struttura di copertura) Muratore polivalente Operaio comune polivalente Autista autocarro			
Materiali	Baracche di cantiere			Vedi pag 82
Attrezzature	Utensili ed attrezzature manuali			Vedi pag 62
Mezzi	Autocarro			Vedi pag 50

IMPRESA	08 - Impresa 1			Magnitudo del danno: 2
Fase:	F.09 - [Z.01] - CHIUSURA CANTIERE - Vedi pag. 113			Probabilità del danno: 2
Attività:	F.09.03 - Rimozione di recinzione di cantiere			Valore del rischio: 4 Rumore: 77 dB
Rischi	Misure sicurezza	Misure di coordinamento	D.P.I.	Misure legislative
09 - ELETTROCUZIONE Elettrocuzione	Collegare all'impianto di messa a			

IMPRESA	08 - Impresa 1			Magnitudo del danno: 2
Fase:	F.09 - [Z.01] - CHIUSURA CANTIERE - Vedi pag. 113			Probabilità del danno: 2
Attività:	F.09.03 - Rimozione di recinzione di cantiere			Valore del rischio: 4 Rumore: 77 dB
Rischi	Misure sicurezza	Misure di coordinamento	D.P.I.	Misure legislative
13 - ABRASIONI, URTI, TAGLI, LESIONI Lesioni a varie parti del corpo per contatto con materiali taglienti, spigolosi, ecc	terra del cantiere Indossare i DPI previsti dai materiali in questione		Guanti Indumenti di protezione	D.Lgs. 81/08 Allegato VIII § 3.6, § 4.5 D.Lgs. 81/08 Art. 78 - Allegato VIII § 3.6
10 - RUMORE Rumore (42) (43) (Trasm AT.11)	Vedi marchiatura del produttore per macchine prodotte dopo il 92 e la valutazione del datore di lavoro Fare tutto il possibile per assicurare che vengano indossati i D.P.I		Otoprotettori	D.Lgs. 81/08 Art. 189 D.Lgs. 81/08 Art. 193 comma 1
Descrizione				Riferimenti
Mansione	Capo squadra (fondazioni, struttura piani interrati, struttura in c.a., struttura di copertura) Muratore polivalente Operaio comune polivalente			
Materiali	Barre d'acciaio, rete metallica o plasticata per recinzioni			Vedi pag 82
Attrezzature	Utensili ed attrezzature manuali Compressore d'aria Martello perforatore scalpellatore			Vedi pag 62 Vedi pag 63 Vedi pag 65
Sorveglianza sanitaria (43)	Gli addetti devono essere sottoposti a sorveglianza sanitaria a cura del medico competente; D.Lgs. 81/08 Art. 168 comma 2 d) - Allegato XXXIII			
Segnaletica (42)	Segnalare la zona esposta a livello di rumorosità elevato			

IMPRESA	08 - Impresa 1			Magnitudo del danno: 2
Fase:	F.09 - [Z.01] - CHIUSURA CANTIERE - Vedi pag. 113			Probabilità del danno: 2
Attività:	F.09.04 - Pulizia dell'area dell'accantieramento e dello stoccaggio			Valore del rischio: 4
Rischi	Misure sicurezza	Misure di coordinamento	D.P.I.	Misure legislative
13 - ABRASIONI, URTI, TAGLI, LESIONI Lesioni dorso-lombari per movimentazione manuale dei carichi	Il personale addetto a protratte operazioni di movimentazioni manuali dei carichi deve essere frequentemente turnato			D.Lgs. 81/08 Art. 168 comma 2 - Allegato XXXIII § 4
10 - RUMORE Rumore (44) (45) (Trasm MZ.07)	Vedi marchiatura del produttore per macchine prodotte dopo il 92 e la valutazione del datore di lavoro Fare tutto il possibile per assicurare che vengano indossati i D.P.I		Otoprotettori	D.Lgs. 81/08 Art. 189 D.Lgs. 81/08 Art. 193 comma 1
Descrizione				Riferimenti
Mansione	Capo squadra (fondazioni, struttura piani interrati, struttura in c.a., struttura di copertura) Muratore polivalente Autista autocarro Palista			
Materiali	Ramaglie, legname, rifiuti non pericolosi Terra, ghiaione misto in natura			Vedi pag 84 Vedi pag 76
Attrezzature	Utensili ed attrezzature manuali Attrezzi mobili o portatili a motore a scoppio			Vedi pag 62 Vedi pag 73
Mezzi	Autocarro			Vedi pag 50

IMPRESA	08 - Impresa 1				Magnitudo del danno: 2
Fase:	F.09 - [Z.01] - CHIUSURA CANTIERE - Vedi pag. 113				Probabilità del danno: 2
Attività:	F.09.04 - Pulizia dell'area dell'accantieramento e dello stoccaggio				Valore del rischio: 4
Descrizione					Riferimenti
	Pala meccanica				Vedi pag 43
IMPRESA	08 - Impresa 1				Magnitudo del danno: 2
Fase:	F.09 - [Z.01] - CHIUSURA CANTIERE - Vedi pag. 113				Probabilità del danno: 2
Attività:	F.09.04 - Pulizia dell'area dell'accantieramento e dello stoccaggio				Valore del rischio: 4
Rischi	Misure sicurezza	Misure di coordinamento	D.P.I.	Misure legislative	
03 - CADUTA DALL'ALTO Caduta dall'alto sul perimetro	Impiego di ponteggio metallico fisso a norma, con parapetto sporgente oltre 120 cm dal filo di gronda				
Caduta dall'alto all'interno del fabbricato	Operare solo se protetti inferiormente da impalcato di protezione, costituito anche da ponti su cavalletti a norma di adeguata altezza, oppure da reti di protezione; in alternativa, indossare imbracatura collegata a fune fissa o a punti fissi della struttura				
15 - CADUTA DI MATERIALI DALL'ALTO Caduta di materiali dall'alto	L'area interessata dai lavori va recintata con nastro bianco-rosso o transennata La movimentazione dei materiali con gru deve essere effettuata correttamente; perciò, impiego di cesta per il trasporto a terra degli elementi laterizi del manto; corretta imbracatura delle travi I materiali di scarto vanno convogliati sul camion sottostante mediante impiego di canali di adeguata lunghezza			D.Lgs. 81/08 Art. 153	
Investimento per caduta di materiali dall'alto	Indossare sempre e comunque l'elmetto		Casco di protezione	D.Lgs. 81/08 Art. 110 D.Lgs. 81/08 Allegato VIII § 3.1, § 4.1	
Sorveglianza sanitaria (45)	Gli addetti devono essere sottoposti a sorveglianza sanitaria a cura del medico competente; D.Lgs. 81/08 Art. 168 comma 2 d) - Allegato XXXIII				
Segnaletica (44)	Segnalare la zona esposta a livello di rumorosità elevato				

3) INTERFERENZE (All. XV § 2.1.2.e D.Lgs 81/08)

3.1) CONSULTAZIONE DEI RAPPRESENTANTI DEI LAVORATORI PER LA SICUREZZA

Si/No	Azione	Descrizione
Si	Evidenza della consultazione:	OMISSIS
Si	Riunione di coordinamento tra RLS:	
Si	Riunione di coordinamento tra RLS e CSE:	
Si	Altro (descrivere)	

3.2) GESTIONE INTERFERENZE E MISURE DI COORDINAMENTO

C.38 -

3.3) PERIODI DI MAGGIOR RISCHIO

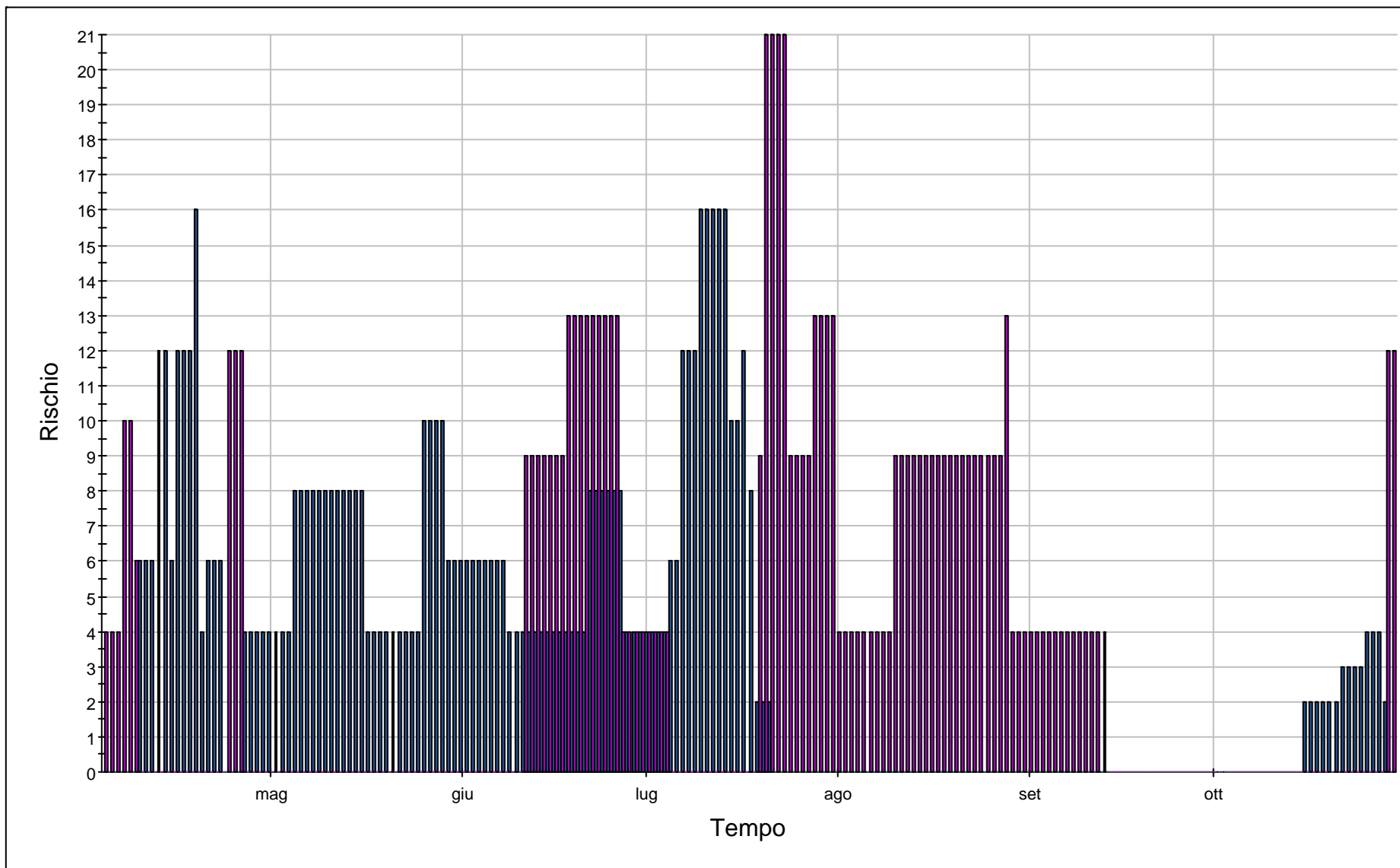

Z.01 - SITI DI CANTIERE - Località Torrente Rochemolles

4) MODALITÀ ORGANIZZATIVE (All. XV § 2.1.2.g D.Lgs 81/08)

Si/No	Azione	Descrizione
Si	Trasmissione delle schede informative delle imprese presenti	OMISSIS
Si	Riunione dei coordinamento	
Si	Verifica della trasmissione delle informazioni tra le imprese affidatarie e le imprese esecutrici e i lavoratori autonomi	
Si	Altro (descrivere)	

4.1) ATTIVAZIONE EMERGENZE E TELEFONI UTILI

C.11 - In situazioni di emergenza (incendio-infortunio) l'operaio dovrà chiamare l'addetto all'emergenza. Solo in caso di assenza dell'addetto all'emergenza l'operaio potrà attivare la procedura sottoelencata.

MODALITA' DI CHIAMATA DEI VIGILI DEL FUOCO	MODALITA' DI CHIAMATA DELL'EMERGENZA SANITARIA
<i>In caso di richiesta di intervento dei vigili del fuoco, il responsabile dell'emergenza deve comunicare al 115 i seguenti dati:</i>	<i>In caso di richiesta di intervento, il responsabile dell'emergenza deve comunicare al 118 i seguenti dati:</i>
<ol style="list-style-type: none">1. Nome dell'impresa del cantiere richiedente2. Indirizzo preciso del cantiere3. Indicazioni del percorso e punti di riferimento per una rapida localizzazione del cantiere4. Telefono del cantiere richiedente5. Tipo di incendio (piccolo, medio, grande)6. Presenza di persone in pericolo (si - no - dubbio)7. Locale o zona interessata all'incendio8. Materiale che brucia9. Nome di chi sta chiamando10. Farsi dire il nome di chi risponde11. Annotare l'ora esatta della chiamata12. Predisporre tutto l'occorrente per l'ingresso dei mezzi di soccorso in cantiere	<ol style="list-style-type: none">1. Nome dell'impresa del cantiere richiedente2. Indirizzo preciso del cantiere3. Indicazioni del percorso e punti di riferimento per una rapida localizzazione del cantiere4. Telefono del cantiere richiedente5. Patologia presentata dalla persona colpita (ustione, emorragia, frattura, arresto respiratorio, arresto cardiaco, shock, ...)6. Stato della persona colpita (cosciente, incosciente)7. Nome di chi sta chiamando8. Farsi dire il nome di chi risponde9. Annotare l'ora esatta della chiamata10. Predisporre tutto l'occorrente per l'ingresso dei mezzi di soccorso in cantiere

Nel seguito si riproduce il cartello con i telefoni utili per l'attivazione dell'emergenze.

Evento	Chi chiamare	N telefonico
Emergenze	NUMERO UNICO PER LE EMERGENZE	112
	GUARDIA MEDICA	0122621212
Polizia Municipale	COMUNE DI BARDONECCHIA	0122-909911
Altri numeri	Chiamate urgenti	197
	ASL territoriale A.S.L. TO 3	
	Ispettorato del lavoro	0115526711
	ISPELS	...
	Ospedale di SUSA	0122621212
	Ufficio tecnico del comune di BARDONECCHIA	0122-909941
	Committente	
	Responsabile dei lavori Ing. Francesco CECCHINI	
	Progettista Consorzio Forestale A.V.S. - Dott. For. Alberto Dotta	335-6085388
	Coordinatore in fase di progetto Consorzio Forestale A.V.S. - Dott. For. Alberto Dotta	335-6085388
	Responsabile di cantiere	...
	Capo cantiere	...
	Responsabile del servizio di prevenzione	...
	Direttore dei lavori Consorzio Forestale A.V.S. - Dott. For. Alberto Dotta	335-6085388
	Coordinatore in fase di esecuzione Consorzio Forestale A.V.S. - Dott. For. Alberto Dotta	335-6085388

5) CRONOPROGRAMMA DEI LAVORI *(All. XV § 2.1.2..i - § 2.3.1 D.Lgs 81/08)*

ID	Nome	Durata (g): 210.00 (210.00)	Inizio	Fine	04 apr 22							11 apr 22							18 apr 22							25 apr 22						
					d	l	m	m	g	v	s	d	l	m	m	g	v	s	d	l	m	m	g	v	s	d	l	m	m	g	v	s
1	Fasi di lavoro	210.00	lun 04/04/22	dom 30/10/22	[Barra continua in blu]																											
2	F.01 - OPERE GENERALI DI INSTALLAZIONE CANTIERE	6.00	lun 04/04/22	sab 09/04/22	[Barra in blu]																											
3	F.01.01 - Carico e scarico di materiali in cantiere	3.00	lun 04/04/22	mer 06/04/22	[Barra in rosso]																											
4	F.01.02 - Realizzazione di recinzione di cantiere con paletti in ferro infissi nel terreno e rete plastificata. Collocazione cartellonistica	2.00	gio 07/04/22	ven 08/04/22	[Barra in rosso]																											
5	F.01.03 - Collocazione delle baracche e prefabbricati di cantiere	3.00	gio 07/04/22	sab 09/04/22	[Barra in rosso]																											
6	F.02 - TAGLIO PIANTE	5.00	dom 10/04/22	gio 14/04/22	[Barra in rosso]																											
7	F.02.01 - Taglio e rimozione di alberi e cespugli	5.00	dom 10/04/22	gio 14/04/22	[Barra in rosso]																											
8	F.03 - MOVIMENTI TERRA	11.00	mer 13/04/22	sab 23/04/22	[Barra in rosso]																											
9	F.03.01 - Esecuzione dello scavo di sbancamento e livellamento	7.00	mer 13/04/22	mar 19/04/22	[Barra in rosso]																											
10	F.03.02 - Scavo, anche in roccia	4.00	sab 16/04/22	mar 19/04/22	[Barra in rosso]																											
11	F.03.03 - Esecuzione manuale dello scavo	2.00	mar 19/04/22	mer 20/04/22	[Barra in rosso]																											
12	F.03.04 - Rinterro con macchine operatrici	2.00	gio 21/04/22	ven 22/04/22	[Barra in rosso]																											
13	F.03.05 - Rinterro manuale	1.00	sab 23/04/22	sab 23/04/22	[Barra in rosso]																											
14	F.04 - MONTAGGIO DI PONTEGGIO METALLICO FISSO	3.00	dom 24/04/22	mar 26/04/22	[Barra in rosso]																											
15	Rischi comuni per questa fase	3.00																														
16	F.04.01 - Montaggio di ponteggio metallico fisso	3.00	dom 24/04/22	mar 26/04/22	[Barra in rosso]																											
17	F.05 - REALIZZAZIONE BRIGLIA IN C.A.	83.00	mer 27/04/22	lun 18/07/22	[Barra in rosso]																							[Barra in blu]				
18	Rischi generici delle attività	83.00																														

ID	04 lug 22					11 lug 22					18 lug 22					25 lug 22					01 ago 22					08 ago 22					15 ago 22					22 ago 22					29 ago 22					05 set 22																					
	m	g	v	s	d	l	m	m	g	v	s	d	l	m	m	g	v	s	d	l	m	m	g	v	s	d	l	m	m	g	v	s	d	l	m	m	g	v	s	d	l	m	m	g	v	s	d	l	m	m	g	v	s	d	l	m	m	g	v	s	d	l	m	m	g	v	s
1	[Blue shaded area]																																																																		
2																																																																			
3																																																																			
4																																																																			
5																																																																			
6																																																																			
7																																																																			
8																																																																			
9																																																																			
10																																																																			
11																																																																			
12																																																																			
13																																																																			
14																																																																			
15																																																																			
16																																																																			
17	[Blue shaded area]																																																																		
18																																																																			

ID	22	12 set 22					19 set 22					26 set 22					03 ott 22					10 ott 22					17 ott 22					24 ott 22					31 ott 22					07 nov 22																							
	v	s	d	l	m	m	g	v	s	d	l	m	m	g	v	s	d	l	m	m	g	v	s	d	l	m	m	g	v	s	d	l	m	m	g	v	s	d	l	m	m	g	v	s	d	l	m	m	g	v	s	d	l	m	m	g	v	s	d	l	m	m	g	v	s
1																																																																	
2																																																																	
3																																																																	
4																																																																	
5																																																																	
6																																																																	
7																																																																	
8																																																																	
9																																																																	
10																																																																	
11																																																																	
12																																																																	
13																																																																	
14																																																																	
15																																																																	
16																																																																	
17																																																																	
18																																																																	

6) ELEMENTI DEL CANTIERE FASI E ATTIVITÀ LAVORATIVE SUDDIVISI PER IMPRESA

IMPRESA:

Impresa 1

Per la realizzazione di:

01) IMPRESA 1

Attività: Accantieramento e strutture al grezzo

Analisi fasi di lavoro

F.01	OPERE GENERALI DI INSTALLAZIONE CANTIERE (Vedi F.01)	pag.	87
F.01.01	Carico e scarico di materiali in cantiere	pag.	87
F.01.02	Realizzazione di recinzione di cantiere con paletti in ferro infissi nel terreno e rete plastificata. Collocazione cartellonistica		
F.01.03	Collocazione delle baracche e prefabbricati di cantiere	pag.	89
F.04	MONTAGGIO DI PONTEGGIO METALLICO FISSO (Vedi F.04)	pag.	98
F.04.01	Montaggio di ponteggio metallico fisso		
F.09	CHIUSURA CANTIERE (Vedi F.09)	pag.	113
F.09.01	Smontaggio di ponteggio metallico fisso	pag.	113
F.09.02	Rimozione delle baracche e prefabbricati di cantiere	pag.	114
F.09.03	Rimozione di recinzione di cantiere	pag.	114
F.09.04	Pulizia dell'area dell'accantieramento e dello stoccaggio	pag.	115

IMPRESA:

Per la realizzazione di:

02) IMPRESA 2

Attività: Impianto elettrico dell'opera e del cantiere

INDICE GENERALE

1) IDENTIFICAZIONE DELL'OPERA E DEI SOGGETTI (All. XV § 2.1.2.a - § 2.1.2.b D.Lgs 81/08)	pag.	3
1.1) DATI GENERALI	pag.	3
1.2) CARATTERISTICHE DELL'OPERA	pag.	3
1.3) IMPRESE	pag.	4
2) INDIVIDUAZIONE ED ANALISI DEI RISCHI (All. XV § 2.1.2.c D.Lgs. 81/08)	pag.	5
2.1) AREA DI CANTIERE (All. XV § 2.1.2.d.1 - § 2.2.1 D.Lgs 81/08)	pag.	5
2.1.1) CARATTERISTICHE DELL'AREA DI CANTIERE	pag.	5
2.1.2) LAYOUT DEL CANTIERE	pag.	6
2.1.3) ZONE	pag.	6
2.1.4) RISCHI PROVENIENTI DALL'AMBIENTE ESTERNO	pag.	7
2.1.5) RISCHI CAUSATI ALL'AMBIENTE ESTERNO	pag.	7
2.1.6) CONDIZIONI CLIMATICHE SPECIALI	pag.	8
2.1.7) URBANISTICA	pag.	9
2.1.8) LINEE AEREE E CONDUTTURE SOTTERRANEE	pag.	9
2.2) ORGANIZZAZIONE DEL CANTIERE (All. XV § 2.1.2.d.2 - § 2.2.2 D.Lgs 81/08)	pag.	10
2.2.1) RECINZIONE DI CANTIERE	pag.	10
2.2.2) ACCESSI AL CANTIERE	pag.	11
2.2.3) SEGNALETICA E CARTELLONISTICA DI CANTIERE	pag.	11
2.2.4) SERVIZI	pag.	12
2.2.4.1) Servizi igienico-assistenziali	pag.	12
2.2.4.2) Servizi sanitari e di primo soccorso	pag.	13
2.2.5) VIABILITÀ PRINCIPALE DI CANTIERE	pag.	13
2.2.6) IMPIANTI	pag.	14
2.2.6.1) Reti principali di elettricità	pag.	14
2.2.6.2) Impianto di messa a terra	pag.	14
2.2.6.3) Impianti di protezione dalle scariche atmosferiche	pag.	14
2.2.6.4) Illuminazione di cantiere	pag.	14
2.2.6.5) Reti principali idriche	pag.	14
2.2.6.6) Reti principali di gas	pag.	14
2.2.6.7) Reti principali fognarie	pag.	14
2.2.6.8) Impianto di ventilazione di cantiere	pag.	15
2.2.7) IMPIANTI, MEZZI, MATERIALI, ATTREZZATURE, D.P.I.	pag.	15
2.2.7.1) Impianti fissi	pag.	15
2.2.7.2) Mezzi	pag.	15
2.2.7.3) Materiali	pag.	15
2.2.7.4) Attrezzature	pag.	15
2.2.7.5) Dispositivi di protezione individuale (D.P.I)	pag.	15
2.2.8) AREE DI STOCCAGGIO MATERIALI	pag.	15
2.2.9) MAGAZZINI E DEPOSITI DI CANTIERE	pag.	15
2.2.10) AREE DI SOSTA DEI MEZZI	pag.	15
2.2.11) PARCHEGGIO DIPENDENTI	pag.	15
2.2.12) POSTI FISSI DI LAVORO	pag.	15
2.2.13) GESTIONE RIFIUTI	pag.	15
2.2.13.1) Stoccaggio dei rifiuti	pag.	15
2.2.13.2) Smaltimento dei rifiuti	pag.	16
2.2.14) DOCUMENTI DA CONSERVARE IN CANTIERE - PIANI E PROGETTI	pag.	16
2.3) ANALISI DELLE LAVORAZIONI (All. XV § 2.1.2.d.3 - § 2.2.3 D.Lgs 81/08)	pag.	19
2.3.1) MISURE CONTRO IL RISCHIO DI SEPPELLIMENTO NEGLI SCAVI	pag.	19
2.3.2) PRESENZA ORDIGNI BELLICI	pag.	19
2.3.3) MISURE CONTRO IL RISCHIO DI CADUTA DALL'ALTO DI PERSONE	pag.	19
2.3.4) MISURE CONTRO IL RISCHIO DI CADUTA DALL'ALTO DI MATERIALI	pag.	20
2.3.5) MISURE CONTRO IL RISCHIO DI INVESTIMENTO DA VEICOLI IN TRANSITO	pag.	21
2.3.6) MISURE CONTRO IL RISCHIO DI ELETTROCUZIONE	pag.	22
2.3.7) VALUTAZIONE E MISURE CONTRO IL RUMORE	pag.	22
2.3.8) MISURE CONTRO IL RISCHIO DALL'USO DI SOSTANZE CHIMICHE	pag.	32
2.3.9) MISURE CONTRO I POSSIBILI RISCHI DI INCENDIO	pag.	32
2.3.10) MISURE CONTRO GLI SBALZI ECCESSIVI DI TEMPERATURA	pag.	32
2.3.11) DISPOSIZIONI PER LA MOVIMENTAZIONE MANUALE DEI CARICHI	pag.	32
2.3.12) DISPOSIZIONI PER LE ATTIVITÀ DI MANUTENZIONE E CONTROLLO DURANTE LE SOSPENSIONI DEI LAVORI	pag.	32
2.3.13) DISPOSIZIONI PER LE ATTIVITÀ DI MANUTENZIONE E CONTROLLO DA ATTUARE ALLA RIPRESA DEI LAVORI	pag.	32
2.3.14) MEZZI	pag.	34
2.3.15) ATTREZZATURE	pag.	55
2.3.16) MATERIALI	pag.	75
2.3.17) IMPIANTI FISSI	pag.	85
2.3.18) DPI	pag.	86
2.3.19) FASI DI LAVORO	pag.	87
3) INTERFERENZE (All. XV § 2.1.2.e D.Lgs 81/08)	pag.	117
3.1) CONSULTAZIONE DEI RAPPRESENTANTI DEI LAVORATORI PER LA SICUREZZA	pag.	117
3.2) GESTIONE INTERFERENZE E MISURE DI COORDINAMENTO	pag.	117
3.3) PERIODI DI MAGGIOR RISCHIO	pag.	118
4) MODALITÀ ORGANIZZATIVE (All. XV § 2.1.2.g D.Lgs 81/08)	pag.	120
4.1) ATTIVAZIONE EMERGENZE E TELEFONI UTILI	pag.	121

5) CRONOPROGRAMMA DEI LAVORI (All. XV § 2.1.2.i - § 2.3.1 D.Lgs 81/08)	pag.	123
6) ELEMENTI DEL CANTIERE FASI E ATTIVITÀ LAVORATIVE SUDDIVISI PER IMPRESA	pag.	140

Indice ANALISI DELLE LAVORAZIONI

F.01	OPERE GENERALI DI INSTALLAZIONE CANTIERE (Vedi F.01)	pag.	87
F.01.01	Carico e scarico di materiali in cantiere	pag.	87
F.01.02	Realizzazione di recinzione di cantiere con paletti in ferro infissi nel terreno e rete plastificata. Collocazione cartellonistica		
F.01.03	Collocazione delle baracche e prefabbricati di cantiere	pag.	89
F.02	TAGLIO PIANTE	pag.	89
F.02.01	Taglio e rimozione di alberi e cespugli	pag.	89
F.03	MOVIMENTI TERRA	pag.	90
F.03.01	Esecuzione dello scavo di sbancamento e livellamento	pag.	90
F.03.02	Scavo, anche in roccia	pag.	92
F.03.03	Esecuzione manuale dello scavo	pag.	93
F.03.04	Rinterro con macchine operatrici	pag.	95
F.03.05	Rinterro manuale	pag.	96
F.04	MONTAGGIO DI PONTEGGIO METALLICO FISSO (Vedi F.04)	pag.	98
F.04.01	Montaggio di ponteggio metallico fisso		
F.05	REALIZZAZIONE BRIGLIA IN C.A.	pag.	100
F.05.01	Fornitura e posa armatura preconfezionata e delle gabbie d'armatura	pag.	100
F.05.02	Collocazione e rimozione delle cassature in legno o pannelli in multistrato, anche presagomate	pag.	101
F.05.03	Esecuzione getti con autobetoniera e autopompa e vibrazione dei getti	pag.	103
F.05.04	Rivestimento platea briglia con bolognini di pietra	pag.	103
F.05.05	Disarmo, pulizia e ricollocazione a deposito casseri	pag.	104
F.06	REALIZZAZIONE DI TIRANTI	pag.	105
F.06.01	Perforazione a roto-percussione	pag.	105
F.06.02	Posa in opera del tubo in acciaio di armatura, piastre d'ancoraggio e dadi di bloccaggio	pag.	106
F.06.03	Iniezione di malta cementizia a bassa pressione	pag.	107
F.07	SCOGLIERE E SOGLIE	pag.	107
F.07.01	Esecuzione dello scavo di fondazione delle scogliere/soglie con macchine operatrici	pag.	107
F.07.02	Realizzazione scogliere/soglie con massi di notevole dimensione mediante mezzi meccanici	pag.	109
F.08	INERBIMENTO E MESSA A DIMORA ALBERI	pag.	110
F.08.01	Preparazione terreno	pag.	110
F.08.02	Inerbimento con idrosemina	pag.	111
F.08.03	Messa a dimora piante	pag.	112
F.09	CHIUSURA CANTIERE (Vedi F.09)	pag.	113
F.09.01	Smontaggio di ponteggio metallico fisso	pag.	113
F.09.02	Rimozione delle baracche e prefabbricati di cantiere	pag.	114
F.09.03	Rimozione di recinzione di cantiere	pag.	114
F.09.04	Pulizia dell'area dell'accantieramento e dello stoccaggio	pag.	115